

**えんだより**  
2014  
**4**  
河原田保育園  
四日市市河原田町387番地  
TEL.059-345-5067  
http://www.miyamakai.jp

## ご入園・ご進級、おめでとうございます。

期待を膨らませて登園する子どもたちのキラキラした笑顔が、更に輝く毎日の始まりです。ご入園・ご進級のお子さんをお迎えできた事を嬉しく思います。友達との遊びの中に、思いのままにならない事や、時にはぶつかり合う事もありますが、それらが仲良しを得るきっかけになるように幼い心に寄り添って、一人ひとりの育ちを大切にしたいものです。入園されるお友達は、少しずつ「保育園って楽しいな、面白いな」と感じて園生活のリズムに慣れていけるように職員一同も頑張っていきたいと思えます。子どもたちのどんな小さな頑張りも見つけて、お家でも褒め言葉を掛け、励ましてあげるようにして頂きたいです。お子様の健やかな成長の為に、皆さまのご理解、ご協力を宜しくお願い致します。

門で保育士がお迎えします!

毎朝、みなさんが登園される時間帯に保育士たちが受け入れをします。担任でない場合でも、お子さんの様子や・連絡事項などをお伝えください。子どもたちが自分で朝の準備をしていけるように保育士も温かく見守っていきます。「いってらっしゃい!またお話を聞かせてね」など、一言でも声を掛けることで、パワーを得られます。充実した素敵な1日を過ごせられるよう、宜しくお願い致します。

新しい環境に不安や緊張を感じてしまうのは当然の事です。子どもたちが皆、笑顔で安心して登園できるように長い目で見守り、元気いっばいに送り出していただきたいと思えます。

泣いてしまっても笑顔で送り出して!

### 4月

1 平成26年度 入園式

園内外探索・ならし保育

2 水 12時以降の保育は継続児で、お仕事の都合が困難な方に願います。

15 火 保育懇談会

19 土

28 月 子どもの日の集い

あそぼう会

4/23 水 10:00~11:30

※23日はカワイ音楽教室の先生によるリトミック教室があります。

### 5月

9 金 春の遠足

### 名札について

毎日、必ず付けてきてください。ご心配な方は降園時に園で預かる事もできますのでお知らせください。

### 上靴について

3歳以上

さくらんぼ組さんから上靴が必要となります。園でも取り扱っておりますので、必要な方はお申し出ください。  
※必ず名前のお記入をお願い致します。

### 慣らし保育について

ならし保育とは、お子さんに少しでも負担をかけないために保育時間を徐々に延長していく保育です。入園式より1週間程度は、ならし保育の為、降園時間が早くなります。(在園の皆さまもご協力をお願いします。)

4月2日 火 12時 降園

4月3日 水 12時 降園

4月4日 木 12時 降園

4月5日 金 土曜保育を利用されている在園児のみ

### 登園時間について

9:30までに登園ください。

※9:30を過ぎる場合は必ずご連絡ください。

※健康状態をチェックしてから登園させてください。

※場合によっては、園より発病のためお迎えをお願いすることがありますので連絡先を明確にしておいてください。

※職場が変わった際には、連絡先を早めに必ず保育士までお知らせください。

※お子様がお家庭であった怪我や病気など身体に関する気になる事は、必ずお伝えください。

### 降園について

お仕事が終わった後にお迎えにきてください。(ご都合で15:00前にお迎えにこられる方はご連絡ください。)帰りの際にお便り帳や靴、上着などの忘れ物がないかお子さんと一緒に確認をしてください。また入園当初は大変失礼ながら、お子さんとご家族の顔・名前が分からないことがあります。お迎えにお越しの際は、門に立っている保育士にクラス・名前(フルネーム)を言っていただくと助かります。ご協力のほどよろしくお願い致します。

### 保育時間について 7:00~7:30

以前、面接等で聞かせていただいた勤務時間で保育させていただきます。大幅に変更のある場合はお知らせください。18時を過ぎる場合や土曜保育に関しては届出が必要となりますので、お申し出ください。仕事がお休みの場合はお子さんとのコミュニケーションをとっていただくよう、よろしくお願い致します。

## 保育園からお願い

### おはようブックについて 3・4・5歳児

おはようブックはお手紙などを挟みますのでゴムを付けてください。ご不明な点は保育士までお尋ねください。

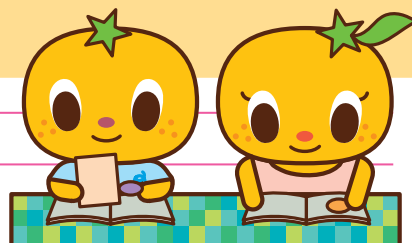

### ★連絡帳

#### 0~2歳児

ご家庭との連絡は、各自の連絡帳で行います。連絡帳は、保護者の皆様と保育園の架け橋の一つです。睡眠などの1日の生活を把握し、ご家庭と連携を取りながら保育をするために大切です。保育士も園でのお子さんの様子を記入しますが、保育時はお子さんとの関わりや、見守ることを最優先といたしますので、お迎え時に直接お話をさせていただく場合もございます。保護者の皆様も、記入が出来ない時もあるかと思いますが、その場合は、手短かに、保育士にお伝えください。  
※1・2歳児は、徐々におたより帳へのシール貼りに移行していきます。

#### 3歳児以上

3・4・5歳児については、連絡帳は使用しません。お子さんから、家庭の様子や園での様子を直接聞いたりして、お子さんとのコミュニケーションを大切にしてください。遊びの様子はおもに、ホームページや掲示板などでお知らせします。出来る限り保育士からコミュニケーションをとらせていただきますが、当番などにより担任保育士と会えない場合があります。お子さんについて不安に思っている事などがあれば、職員に遠慮なく申し出てください。ただし、コミュニケーション中に他のお子さんが事故、怪我などが起こる場合がありますので手短かにお願いします。9:30まではクラスに関係なく保育しています。  
※行事などで他の部屋に移動する場合もあります。

### 駐車場について

駐車場は十分スペースがあります。皆さまが協力し合い止めていただき、堤防や周辺道路への駐車はご遠慮ください。職員・来客者も利用します。駐車場のトラブル(盗難・事故)は各自責任を持ってください。  
※駐車場内は必ず最徐行をお願いします。譲り合って気持ちよくご利用できるように再度、保育園のしおりに目を通していただきたいと思います。ご協力をお願い致します。

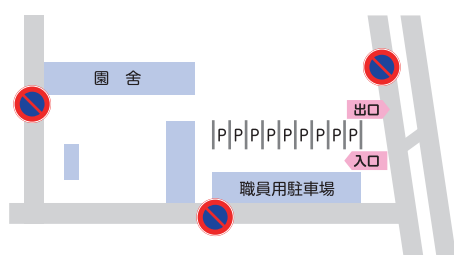

### 遊び着(スモック)について

2・3歳児は月曜~金曜まで(6~9月は除きます)スモックを着用します。

洗濯は園で行ないます。在園の2歳児は、1歳からの進級の際、毎年保護者よりスモックをプレゼントします。

新入園児(2・3歳児)のお子さんは購入が必要となります。3歳まではスモックを使用しますので、お持ちでない方は購入をお願いします。4・5歳児は自由ですが、着用いただくに衣服の汚れ防止となり便利です。必要な方は、園までお申し出ください。

洗い替えスモックが必要な方は、1500円で購入できますので保育士まで申し出てください。また、サイズ等不明な点がある場合はお知らせください。



### ホームページについて

<http://www.miyamakai.jp/diarypro/diary.cgi>

園でのお子さんの様子をホームページでご覧いただけます。お子さんと一緒にその日の出来事など、お話をしながらご覧いただけるとうれしく思います。できる限り毎日更新する予定ですが、やむを得ず更新できない日もございますので、ご理解のほどよろしくお願い致します。上記アドレスからアルバムを選択し、パスワードを入力してご覧ください。パスワードは、その都度お便りにお知らせいたします。掲載写真はご注文可能です。注文用紙は、園より配布します。注文番号を記入の上、枚数×40円を同封し必ず保育士に手渡しをお願いします。



QRコードはこちら

### あゆみについて

「あゆみ」はお子さんの成長・健康の記録を綴るものです。保育園では、毎月の身体測定や年2回の健康診断結果などを、ご家庭で確認していただく為に、月末に「あゆみ」を返却させていただきます。ご家庭でお子さんの成長を確認していただけたら、「あゆみ」に捺印をして園へご返却をお願いします。あゆみと別紙の検診結果の一覧表と一緒に返却します。

※別紙の検診結果の一覧表は、ご家庭で保管ください。なお、発育記録一覧表については、園より配布させていただきます。「身体検査の記録」をご参考に、お子さんと一緒に、お子さんの成長を楽しみながら、「あゆみ」へ身長・体重等を記入してください。合わせて確認の捺印をよろしくお願い致します。



### 写真について

運動会・発表会などの大きな行事は、プロの方に撮影していただきます。ご注文は、左記ホームページ掲載写真と同様にご注文可能です。

ホームページから東写真さんのページを選択し、パスワードを入力してご覧ください。(パスワードはお便り等でお知らせします。)専用の封筒に番号を記入の上、現金を同封し、必ず保育士に手渡ししていただくようお願いいたします。

**えんだより**

2014  
5

**河原田保育園**  
四日市市河原田町387番地  
TEL.059-345-5067  
<http://www.miyamakai.jp>

五月の心地よい風に誘われて、園庭に飛び出した子どもたちの笑い声と元気な声が聞こえてきます。

お家の方と離れるのが寂しくて離れ際に泣いていた子も、自分の好きな遊びを見つけて遊ぶ姿や、朝の用意を自分からスムーズにできる姿が見られるようになってきました。

青空を泳ぐ大きな鯉のぼりのように、みんなたくましくおらかに育って欲しいと思います。



## 成長のヒトコマ



1ヶ月が経ち、新しい環境にも慣れはじめて、保育園のいろいろな物への興味がでてきました。元気いっぱい遊んでいるうちについ夢中になりすぎて、危険な遊びになる事もあります。集団生活をしていく中でのルールを知ること、みんな約束を守り、安全に遊べるよう遊具それぞれについて使いかたを繰り返し説明していましたが、最近では「危ないよ!」など子ども同士が危険に気が付き、注意し合う姿が見られるようになってきました。

室内での遊びにおいては、「みんなの物を大切に使うこと」や「順番を守って使うこと」また、自分の持ち物(クレパス、自由画帳、マーカー、粘土など)を管理していけるよう言葉がけし、見守るようにしています。

今月の春の遠足では、交通ルールを知る、みんなの遊具を大切に扱う、ゴミを捨てない...など、園以外の場所でのさまざまな事について、子どもたちの「気づき」を大切に、自分なりに考えて行動できるよう、機会をとらえて言葉がけをしていきたいと思っています。

5月

8木 めろん組 プラネタリウム見学  
河原田保育園にて  
水沢保育園と交流

9金 春の遠足

21水 南部陽光苑訪問  
農芸高校3年生実習  
ぎょう虫検査 尿検査提出日

26月 農芸高校1年生実習

26月 保育参観  
28水

あそぼう会

5/14水・28水

10:00~11:30

※28日はカワイ音楽教室の先生によるリトミック教室があります。

## 駐車場について

駐車場には、限りがあります。登・降園時には、譲り合ってお使いください。特に降園時は、日もながくなり、ついお子さんが園庭で遊びこんでしまうこともあるかもしれませんが、混雑する時間もありますので、お気をつけください。駐車場内では十分にお気をつけいただき、事故の無いようお願いします。

## 遊具の使用について

以上児については、各クラスで遊具の正しい使い方について説明して、安全に使えるよう促すようにしています。お迎えの際に遊んでいかれる時は、かばんを付けたまま遊具を使用しない、危険な遊具の使い方をしない、使ったおもちゃはきちんと片付けるなど、ルールを守って使用するようしてください。

## 保育参観について

各クラスの参観日程は以下の通りです。

26日月 ばなな組

27日火 さくらんぼ組

28日水 めろん組

26日月

27日火 すいか・いちご・りんご組

28日水

※0・1・2歳児については、一度にたくさんの保護者の方に参観して頂くことが出来ませんので、後日お配りする「保育参観日程の決定のお知らせ」に合わせて参観をお願いします。

## 門扉の開け閉めについて

登・降園時は、お子さんと必ず一緒に門の出入りを行ってください。

園の前の道は、わりと車の交通量の多い道です。交通事故につながる可能性もありますので、よろしく願います。また、門扉は、しっかりと閉めていただくようお願いいたします。



## ぎょう虫検査・尿検査について

21日はぎょう虫検査用紙と尿検査の提出日となっています。

両方ともお子さんの健康状態を把握するための大切な検査ですので、必ず提出いただきますようお願いいたします。なお、ぎょう虫検査の提出のないお子さんは、プールあそびができませんのでご了承ください。

## 写真掲載について

保育園では、毎日のホームページや広報誌など、お子さんの写真を載せることが多くなります。以前お伺いして確認させていただいたかと思いますが、写真の掲載がご了解いただけない方は、今一度園の方にお知らせいただけますようお願いいたします。



えんだより  
2014  
6  
河原田保育園  
四日市市河原田町387番地  
TEL.059-345-5067  
http://www.miyamakai.jp

木々の葉が青々と茂り、夏の予感を漂わせています。これから梅雨の季節が到来します。  
雨の日が続いたりして室内での活動が多くなりますが、この時期だからこそできる活動を楽しみながら、梅雨時の自然の不思議を発見したり、いろいろ発想したり調べたりなど、子どもたちと過ごしていきたいと思えます。  
また、気候の移り変わりに伴い、衣服の調節や手洗いうがいの習慣などに十分配慮していきたいと思えます。



## 成長のヒトコマ

登園後、3・4・5歳児はもちろん1・2歳児もシール貼りができるようになってきました。

シール貼りコーナーに座って好きなシールを選び、日にちの分からない

時は、保育士や大きい組のお友だちに「今日はどこに貼るん?」「何曜日?」などと聞きながら、数字や曜日にも興味を持つ子も増えてきました。教えてくれる大きいお友だちも、「じゅうごには1と5やで。」「この数字はろくやで。」など親切に教えてあげる姿があります。お友だち同士でおそろいのシールを貼ったり、同じシールを毎日続けて貼ったり…それぞれのこだわりがある子もいます。

みんなで育ち合いながら、園の目標である「自分のことは自分でできる子ども」を目指して、ゆったりと見守ってきたいと思えます。

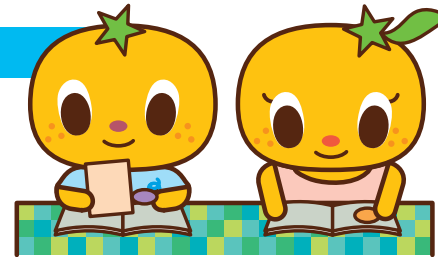

## 6月

4水 農芸高校3年生実習

9水 避難訓練  
(消防士さんと消防車来園)

24水 めろん組 キッズサッカー

25水 南部陽光苑来園

あそぼう会

6/11 水・25 水

10:00~11:30

※25日はカワイ音楽教室の先生によるリトミック教室があります。

## 水遊び用の着替えについて

子どもたちには、これからの季節の中で水遊びも味わって欲しいと思っています。  
おうちの方には洗濯物が増えてお世話をかけますが、よろしくお願ひします。

- だるまご遊び用パンツ  
…パンツに「だるまご用」と書いていただくとわかりやすいです。
- 汚れても良いTシャツ
- 浴用タオル
- スーパーの袋(3歳以上)

## 苗販売・陶器販売について

苗販売・陶器販売を行います。詳しくは、後日お知らせします。

## スマックについて

2・3歳児が着用しているスマックは、6月～9月は使用しません。10月から再び使用しますので、それまでにご家庭で保管していただきますようお願いいたします。

## 歯みがき指導について

6月4日は虫歯予防デーです。自分でみがけるようになり、だんだん自分流になってしまいがちです。この機会に、きちんとした歯の磨きかたをお子さんと確認してみるのもいいかもしれませんね。

園では7月1日(火)10時より、四日市市の看護師さんによる歯みがき指導を実施します。  
対象は4歳児と5歳児のお子さんです。当日は歯ブラシとコップを忘れずに持ってきてください。

## プールあそびについて

7月1日からプールあそびがはじまります。  
チェック表に体温と◎○△のいずれかを必ずご記入ください。  
記入がされていない場合は、プールあそびも、水あそびもできませんので、ご了承ください。  
なお、今年から水曜日はプールあそびを行いません。

## ホームページについて

ホームページは、日々の保育や活動内容を知っていただくために、保育の合間に少しずつ写真撮影したもので作成しています。アングルなどに個人差が出ることもありますが、写真販売やお子さんを撮影することを目的としていないことをご理解ください。

## バザーへのご協力のお願ひ

7月18日に行われるバザーへの物品のご協力をお願いいたします。  
提出期間は7月7日～11日までとなりますので、お持ちいただいた方は保育士にお渡しいただき、名簿にチェックを入れてください。



# えん だより



2014  
7

## 河原田保育園

四日市市河原田町387番地  
TEL.059-345-5067  
http://www.miyamakai.jp

暑い夏がやってきました。照りつける太陽のもと、暑さなどおかまひなして元気いっぱいの子どもたち。顔は真っ赤になり、大粒の汗を流しながら夢中になって遊んでいます。そんな毎日を送っている子どもたちですが、様子を見ながらセーブしていくことも大切だと思います。水分補給と休息をこまめにとるようにしたり、汗を拭いたり着替えたりなどの配慮を行いながら、健康的な夏を過ごしていきたいと思います。また、プール遊びや水遊びなどにおいても、危険の無いよう子どもたちの様子を注意深く見守りながら進めたいと思います。



## 成長のヒトコマ

毎月おこなっている身体測定。自分で服を脱ぎ、たたみ、かごに入れ、測定後は自分で服を着る…そんな流れの中で少人数ずつゆったりと進めています。

めろん組は流れがよく分かり、友だちと話しながらも衣服の着脱やたたむのもスムーズで、自分がどれくらい大きくなったか、「なんキロ?」「なんセンチ?

」と数字の大きさに興味を持つ子もいます。ばなな組は自分のことをやりながらも、「手伝ったるか?」と困っているお友だちを気づかう姿があります。そして、「むずかしい…」 「どっちがまえ?」などと聞きながら、ゆっくりでも一人で挑戦しているさくらんぼ組。「自分で!」「できやん!」が混ざりながらも、励まされると張り切ってチャレンジするりんご組。いちご組は、笑顔で測定を受ける子、服を脱ぐのを嫌がる子、身長計や体重計に抵抗がある子…などさまざまです。すいか組はタイミング良く落ち着いて測定できるよう保育士が語りかけながら、個々のペースに合わせておこなっています。

身体の成長だけでなく、心の成長が垣間見られるひとときを大切にしながら、子どもたちが主体的に取り組める環境づくりや言葉かけを心がけていきたいと思っています。



## 7月

1 火 看護師さんによる  
歯みがき指導(4・5歳児)

3 木 プール開き  
(園行事のため変更)

7 月 たなばたまつり  
バザー用品回収開始(11日まで)

16 水 南部陽光苑 訪問

18 金 バザー開催 15時~16時30分  
なつまつり 17時~19時

25 金 めろん組 小学校プール

あそぼう会

7/9 水・23 水

10:00~11:30

※23日はカワイ音楽教室の先生によるリトミック教室があります。

## バザーご協力の物品回収について

バザーにご協力いただく物品を7日(月)~11日(金)までにお持ちください。

お持ちいただいた際には、門付近にある名簿にチェックを入れて保育士にお渡しください。



## バザーとなつまつりについて

18日は、15時よりバザーがあります。バザーでお買い物される際には、**必ずお子さんを迎えに来られてから**、お越しくださいますようお願いいたします。17時からは、なつまつりを行ないます。**早目のお迎えにご協力をお願いします。**

また、無料スタンプラリーやカレーライス・フライドポテトの販売も行います。カレーライス・フライドポテトは、**前売りチケット制**とさせていただきます。(当日の現金販売も多少ある予定ですが、売り切れ次第終了となります。)

皆様のお誘い合わせの上、ゲームや踊りにも是非ご参加いただきたいと思います。

なつまつりに関しては、17時~19時の開催となり、お子様の安全のため、**小学生だけの入場は出来ません**ので、保護者のかたの責任において、ご参加をお願いします。

園駐車場はスペースが限られています。出来る限り**徒歩、乗り合わせてのご来園をお願いします。**

詳細については、夏祭りのおたよりでご確認ください。

## プールあそびについて

子どもたちが楽しみにしているプール遊びが始まりますので、毎日登園の際、忘れずに**プールチェック表の記入をお願いします。**

記入がないとプールに入れませんのでご了承ください。(プールチェック表は、門付近の机にあります。)

## めろん組が小学校のプールに行きます

25日に、めろん組が小学校でプール遊びを体験します。

河原田小学校の来年度1年生のスイミングキャップの色は「黄色」ですので、ご購入の際に参考にしてください。詳しい内容は後日お知らせします。

## 台風時の保育について

入園時にお配りした「しおり」でご確認ください。連絡方法は、**メール配信、もしくはお電話での連絡**のいずれかになります。

- 三重県北中部に暴風警報が発令された場合  
→登園を見合わせる。
- 保育時間中に警報が発令された場合  
→園の判断にて降園をお願いします。
- 10:00までに警報が解除された場合  
→平常通り保育いたします。
- 10:00以降に警報が解除された場合  
→給食調理が間に合わないため、午前中保育となります。

上記のようにさせていただきますが、地震や津波など突然起こりうる自然災害などに関しては、場合によって休園させていただくこともありますので、ご了承ください。

8月

あそぼう会

8/27 水

10:00~11:30

えん  
だより

2014

8

## 河原田保育園

四日市市河原田町387番地  
TEL.059-345-5067  
<http://www.miyamakai.jp>

真夏の陽射しが  
キラキラと照り  
つける日が続い  
ていますが、暑さ  
なんてなんのそ  
の!とばかりに、セ  
ミの声と子ども  
たちの「あっ!あ  
そこにおつ!」と

いう元気な声が園庭に響いています。  
虫取り網を持った子どもたちのまなざし  
は、セミを捕まえようと真剣そのもの。な  
かなか捕まえることはできませんが、あき  
らめることなくセミ探しが繰り返され  
ます。  
捕まえた時の喜びを共有しながら、少し  
ずつ命の大切さにも気づけていけるよう  
見守ってきたいと思っています。

## 成長のヒトコマ

「暑い季節だからこそ暑さに負けない体づくりを!」

毎日暑い日が続きますね。暑さが続くと体も気持ちもだらだらとなってしまうがちです  
が、そんな時こそ「早寝、早起き、朝ごはん」。規則正しい生活習慣を身に付け、暑さに負  
けない、強い体づくりを目指しましょう。「早寝、早起き」を習慣にするにはまず、早起きか  
ら始めてみましょう。キラキラした朝の光を浴びると、自然と目や体が覚めてくるようです。早起  
した分、夜も早く眠るので、その繰り返しで早寝・早起きへとつながっていきます。

また、朝ごはんを食べることで寝ている間に下がっていた体温が上がり、脳や体に  
スイッチが入ります。そしてエネルギーとなり、午前中を思う存分活動できるよ  
うになります。よく考え、よく身体を動かすことでお昼にはお腹がぺこぺこ。しっ  
かり昼ごはんを摂るようになります。朝ごはんを食べないと、顔色が冴えずじ  
っとしている姿が見られます。空腹のため脳にエネルギーがいきわたらず、  
ボーっとして怪我をしてしまったり、元気に遊ぶことができなくなってしまいま  
す。お友だちと活動的に遊ぶためにも、パンと牛乳、おにぎり1個など手軽に食  
べられるものからでも構いませんので、朝ごはんを食べてから登園するよう  
にしましょう。

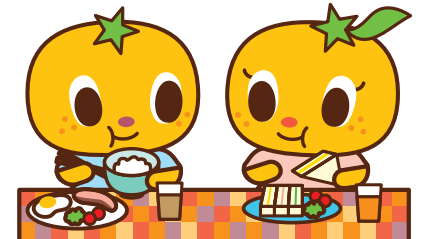
■ 駐車場および園近辺での  
運転について

夏休みとなり、小さな子どもや小学生もたくさん通行し  
ています。駐車場や保育園の周辺道路では、特にスピード  
にご注意のうえ、気をつけて運転していただくようお願い  
します。

■ 持ち物の記名と連絡先の  
再確認について

全ての持ち物の記名をもう一度見直してください。記名  
のない、あるいは消えかけたものは、再度ご記入願います。  
また、仕事先など就労が変わった方は、お申し出ください  
(すでにお申し出の方は不要です)。お子さんの急な発熱  
や、体調不良などで連絡させて頂くこともあります。携帯電  
話・仕事先の電話番号などに変更があった方も必ずお申し  
出ください。

## ■ 署名とカンパの依頼について

今年度もお願いカンパがあります。ご賛同いただける  
方は資金カンパ・園児1名につき200円と署名を添え  
て、封筒に入れてご提出ください。(用紙は、後日配布さ  
せていただきます。)

## ■ 保育料について その1

保育料を滞納されてみえる方は、お早めに納付していただ  
きますようお願いします。

## ■ 保育料について その2

幼稚園、小・中学校など、全教育機関が夏休みのため、  
登園人数の変更に伴う給食材料発注などの都合上、実施  
したアンケートにご協力いただきありがとうございました。  
なお、8月1日~31日まで全欠席される場合、保育料が3割  
減額されます。8月分の引き落としで減額がない場合は、  
園までお申し出ください。

## ■ 上靴について

8月中は上靴を使用しませんので、ご家庭で保管をお願い  
します。(3・4・5歳児)

## 楽しかった夏まつり

先日の夏まつりには、たくさんご参加いただき  
ありがとうございました。

めろんぐみさんの迫力満点の元気な踊りからはじ  
まり、毎日親しんできた曲が聞こえてくると、年齢に  
関わらず「舞台上で踊りたい!!」と意欲的に踊る姿が見  
られました。保育士のミニコンサートでは、知っている  
歌を元気いっぱい歌い、一体感を感じることができま  
した。みんなの笑顔がいっぱいの夏まつりになり  
良かったなと思います。



**えんだより**  
2014  
9

**河原田保育園**  
四日市市河原田町387番地  
TEL.059-345-5067  
<http://www.miyamakai.jp>

残暑厳しく、まだまだ暑い日が続いていますね。  
暑い夏を元気いっぱい過ごした子どもたちは、さらにパワーアップして、ひとまわり大きくなったように感じられます。お休みの日には、旅行や遠出、またはお祭りや花火大会などさまざまな経験をしたお子さんも多いことと思います。生活のリズムも乱れがちになり、夏の疲れが出やすい時期でもあります。大人も子どもも、食事や睡眠のリズムを整え、体調管理には十分に気をつけていきたいですね。



## 成長のヒトコマ

春から親しんできたかけっこ、跳び箱、カラーボックス、鉄棒など、ひとりひとりがそれぞれのペースで取り組んできた中で、リレーも盛り上がりつつあります。

縦割りリレーのチームも決まったことで、めろん組が中心となりバトンを渡していくだけでなく、自分たちのチームを引っ張っていきよう意欲的に取り組む姿があります。さくらんぼ組の子に「次は〇〇ちゃんに渡すんやで。」と教えたり「ぼく、いっとうで来るでな!」とみんなと士気を高めたりしています。まだまだバトンの受け渡しに失敗したり、途中で転んで立ち止まったり、リレーの迫力に尻込みしてしまう子もいますが、周りのお友だちに助けられながら少しずつたくましくなっているようです。縦割りなので自分より大きい子、小さい子と走ることもありますが、ひたむきに走る姿は真剣そのものです。

当日は、たくさんの方が見に来てくださる中で、緊張や恥ずかしさも出てくるかと思いますが、ハプニングもいくつか起こるかも知れません。子どもたちがどんな姿を見せてくれるのか、私たちも楽しみにしています。毎日頑張ってきたんだなあ、かわいかったなあ…っと感じていただき運動会後には、たくさん誉めてあげてください。その事が今後の子どもたちの糧となりますのでよろしくお願いします。



9月	
8月	農芸高校1年生 見学及び実習のため来園
10月	南部陽光苑訪問(めろん組) 農芸高校3年生 実習のため来園
13日	土 地区敬老会に参加(めろん組)
24日	水 農芸高校3年生 実習のため来園
24日	水 南中学校2年生 職場体験のため来園
26日	金

あそぼう会

9/10 水・24 水

10:00~11:30

※24日はカワイ音楽教室の先生によるリトミック教室があります。

## 河原田地区敬老会について

9月13日(土)は、河原田小学校の体育館にて敬老会が開催されます。保育園からは、めろん組が参加します。是非ご覧ください。

なお、詳細については、後日お知らせします。

## 運動会について

10月4日(土)9時より、保育園園庭にて運動会を開催します。(雨天時は、河原田小学校体育館。その他詳細などについては、後日お知らせします。)

保護者の方々、おじいさん・おばあさんの競技もありますので、お仕事の都合をつけて皆さんでご参加ください。

なお、この日の午後からの保育は、運動会開催のため、ありません。

## 上靴について

運動会が終わってから上靴を使用しますので、引き続きご家庭での保管をお願いします。(3・4・5歳児)

## 工事について

8月より給食室とテラスの改装が始まりました。運動会までには完成する予定です。

## めろん組さんのお手伝い

毎日5歳のお友だちが2人ずつ、1・2歳児のクラスに入ってお手伝いを経験しました。

最初は自分達のしたいことが優先したり、どのように接したら良いか戸惑う子もいましたが、一緒に生活していくと自然と優しい言葉が出たり、手を繋いでくれるようになったり、待つてくれたりなど、寄り添って活動する姿が見られるようになりました。





えん  
だより

2014  
10

河原田保育園

四日市市河原田町387番地  
TEL.059-345-5067  
http://www.miyamakai.jp

お散歩が気持ちの良い季節です。このころ出かける時は「秋の図鑑」を持って行く子どもたち。草の実や葉っぱ、花や虫を見つけては大騒ぎ。輪になって図鑑を広げています。

今月はみんなが楽しみにしている遠足があります。秋の自然を存分に味わって来たいと思います。

空気が乾燥してきて風邪をひきやすくなってきます。手洗い、うがいをていねいに行なったり、薄着に慣れるなど、冬に向かって健康に過ごせる準備をしていけるとよいですね。



## 成長のヒトコマ

「おはようございます!」「こんにちは!」お散歩の途中で出会う地域の方々に挨拶する子どもたちに、「おはよう!げんきやな。」「今日はお天気が良くていいねえ。」などと笑顔で言葉をかけていただけます。おおむね3歳頃は、挨拶のやりとりを楽しんでいる姿から、おおむね5歳頃には、挨拶の意味がわかり、親しみを持って挨拶する姿へと変わってきます。最近では、「おはようございます」と自分から元気に挨拶をして登園するめろんぐみのお友だちも増えてきました。



今月は、秋の遠足、おじいさんおばあさんと遊ぼう会、地区文化祭の参加など、地域の方々と触れ合う行事がたくさんあります。

遠足の道中、地域の方々とあいさつを交わしたり、おじいさんおばあさんと遊ぼう会では、歌を聴いてもらったり、一緒にあそんだりなどの楽しい経験を通して、自分からあいさつしようとする気持ち、お話をきちんとした姿勢で聞こうとする気持ちが自然と芽生えてくれるといいなと思っています。

## 10月

- 4 土 河原田保育園 運動会
- 8 水 農芸高校3年生 実習のため来園
- 14 火 秋の遠足
- 15 水 平成27年度 入園願書受付開始
- 21 火 キッズサッカー
- 22 水 南部陽光苑 来園
- 23 木 めろん組  
おじいさん、おばあさんと遊ぼう会
- 26 日 河原田地区 文化祭
- 27 月 農芸高校1年生 実習のため来園
- 30 木 内科・歯科検診

### あそぼう会

10/8 水・22 水

10:00~11:30

※8日はカワイ音楽教室の先生によるリトミック教室があります。

## 願書の受付について

来年4月に新規で入園希望の方がご近所にいらっしゃる場合は、**10月15日(水)より、出願受付**になりますので、お伝えください。用紙は10月初旬、園に届いています。必要な方は保育士まで、お申し出ください。

転園される方は、転園される先の園へ入園願書を取りに行ってください、提出をお願いします。

## 河原田地区文化祭について(めろん組 ばなな組)

26日に河原田地区文化祭が行なわれます。市民センターでは、4・5歳児の作品が展示されますので、ぜひご覧下さい。

## 運動会の記録ビデオについて

運動会が行われる日に園で運動会のビデオを撮影します。素人が撮影したものですので、ご希望の方は、下記にご記入の上、園へご提出ください。

**2枚組**になる予定ですので、**400円**をお願いします。1枚で取まった場合は、200円返金させていただきます。

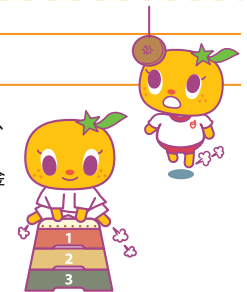

## おじいさんおばあさんとあそぼう会について

10月23日(木)は、おじいさんおばあさんと遊ぼう会です。**めろんぐみのみ**となりますのでよろしく申し上げます。

## 運動会の記録ビデオ申込書

< み		な ま え	
-----	--	-------	--

◎上記にご記入の上、メディア(DVD)代/400円をそえて、ご提出ください。



えんだより  
2014  
11  
河原田保育園  
四日市市河原田町387番地  
TEL.059-345-5067  
http://www.miyamakai.jp

園庭にひらひら舞い落ちる葉は、秋の贈り物。「見てー!!」と、色や形の違いを見つけて喜ぶ元気な声が聞こえます。葉っぱの色の変化に「きれいだな」「不思議だな」と思える感性は宝物ですね。子どもたちのすばらしい発見に、改めて自然の偉大さを味わっています。また、友だちと一緒に会話しながら、ひとりで見つくりと絵本を見ている姿が多くなってきました。本のページを開くと、時代も国も越えて見たことのない楽しい世界が広がります。寝る前のひととき、親子で読書タイムを楽しむのもいいですね。



## 成長のヒトコマ

運動会が終わってからも、引き続き鉄棒や跳び箱にチャレンジする子どもたちの姿があります。マット運動も人気です。子どもにとって、運動会は決してゴールではなく通過点であったのだと感じながら、それぞれの頑張りを見守り続けていきたいと思っています。そんな中、3・4・5歳児の異年齢保育から、2・3・4歳児での異年齢保育へと移行しました。ふたつのグループに分かれて活動をしたり、クラスごとに分かれて活動をしています。2歳児は、3歳児に向けての活動を無理のない様に行なう中、少しずつ自分の力で出来るが増えることで、自信につながって欲しいと思います。3歳児は、今まで手伝ってもらっていたことを自分の力で乗り越えようとするようになり、少しずつたくましくなり、4歳児は、小さい子の身の回りのことで困っている場面があると助けようしたり、周りの色々な出来事に目を向けられるようになってきました。2歳児とぎゅっと手を繋ぎ散歩へ出かける姿も少しずつお兄ちゃん・お姉ちゃんらしくなり、優しさや頼もしさも感じられるようになり、益々の成長が楽しみです。5歳児はクラスで活動をおこなっています。先生や他の人の話をきちんと聞こうとしたり、遊びの中で疑問を持ったことを調べたり、興味のあることにじっくり取り組む中で、文字や数字を理解したり使ったりしています。戸外では集団で遊ぶドッジボールやルールのあるゲームなどの活動を楽しんでいます。また、毎日ひとりずつ交替しながら0歳児・1歳児のクラスに入りお手伝いもしています。



11月	
5水	めろん組 東山動物園遠足
10月	すいか・いちごりんご組 保育参観
11火	すいか・いちごりんご組 保育参観
12水	すいか・いちごりんご組 保育参観
13木	さくらんぼ組 保育参観
14金	ばなな組 保育参観
19水	めろん組 南部陽光苑 訪問
20木	めろん組 保育参観・キッズサッカー
あそぼう会	
11/12水・26水	
10:00~11:30	
※12日はカワイ音楽教室の先生によるリトミック教室があります。	

## 来年度の入園申込みについて

平成27年度に、途中入園が困難な状況にあります。もしお考えの方が近所にいらっしゃる場合は、早めにお考えの方が近所にいらっしゃる場合は、早めに園まで申し出てください。

## 河原田地区文化祭に展示されました。

河原田地区文化祭が10月26日(日)におこなわれ、めろん組・ばなな組の作品が展示されました。



## 保育参観について

いちご・すいか・りんご組は10日(月)・11日(火)・12日(水)のご都合の良い日を選んで参観していただけます。詳細については、先日配布させていただきました、おたよりの通りです。さくらんぼ組は13日(木)、ばなな組は14日(金)、めろん組は20日(木)です。

※3・4・5歳児の出欠表、および0・1・2歳児の希望日時申込書提出は10月24日をもって締め切らせていただきました。なお、0・1・2歳児の参観時間は、先日お渡しした日程決定のお知らせのとおりとなります。時間を守って参観いただきますようよろしくお願いいたします。

※参観途中の出庫は困難になる可能性がありますので、ご了承ください。

## インフルエンザ出席停止用紙について

インフルエンザは「出席停止にかかる証明書」が必要となり、市立病院用と他の病院用があります。用紙は園にありますので、その際はお知らせください。

## 園に獅子舞が来てくれました!

10月11日(土)、北河原田獅子舞の皆さんが、子どもたちに獅子舞を披露してくださいました。初めて目にする子どもたちは、興味深そうに見入っていました。



## お願い

- 5日(水)、めろん組の遠足ため、駐車場に観光バスが停まりますので8:20~8:30頃に登園される方は誘導に従っての送迎をお願いします。
- 保護者会費・主食代などの集金につきましては1つにまとめず、別々におつりの無いようお願いいたします。また徴収袋の配布後1週間以内に持参いただきますよう、ご協力をお願いします。
- 着替え等、保育園で使用していくものに氏名がないもの、薄くなっているものは、着替えの間違い等を未然に防ぐため、必ず氏名を記入いただけますよう、よろしくをお願いします。
- 子どもたちの基本的なリズムづくりのためにも、9:30までには登園してください。また、勤務時間に沿った登降園をお願いします。
- お仕事がお休みの時は、お子さんとのコミュニケーションを大切にされますようお願いいたします。
- 持ち物について、不要なものは持って来ず、名札は必ずつけてください。
- 保育料は滞納することがないよう、よろしくお願いいたします。



**えんだより**  
2014  
12

**河原田保育園**  
四日市市河原田町387番地  
TEL.059-345-5067  
<http://www.miyamakai.jp>

園庭の隅で、カラカラと落ち葉が鳴ります。

12月に入り、寒さも厳しくなってきました。朝夕は気温も低く、「ハーハー」と吐く息も真っ白。

春・夏・秋と体をめいっぱい動かした子どもたちは、体力もずいぶんつきました。体調の変化に気をつけながら、北風に負けず体を動かし、丈夫な体づくりを心がけていきたいと思っています。



## 成長のヒトコマ

「けんかのあとは…」

園中ではいくつものけんかが起こります。子どもの発達や年齢で喧嘩の様子が違いますが口げんか、取っ組み合い、グループ同士での言い合いなどさまざまです。くやしかったり、悲しかったり、けんかを通して相手の気持ちも思います。ことばで伝えきれない思いを大人が言葉にして伝えてあげることが大切ですが、どんなけんかも、大人が答えを出してしまうと、相手の思いに気づかないまま終わってしまうこととなります。大きくなるにつれ、自分の主張を通そうとするほど、けんかは真剣なものとなります。そこでお互いに思いをぶつけ合うことが、その先で「分かり合う」ことへとつながっていくのだと思います。最近では、けんかする子に「何がイヤやったん？」とあいだに入る子の姿や、起こっているけんかについていろいろな意見を交わしている姿が見られます。

けんかもひとつのコミュニケーションととらえ、危険な事がない限り見守っていくことを大切にしながら、心と心のぶつかり合いが良い関係づくりのステップとなるようにしていきたいと思っています。



## 12月

4木 めるん組  
いきいきサロンイベント  
「あすなる」に参加

8月 平成27年度 入園面接

24水 クリスマス会

26金 平常保育 終了

27土 土曜保育のみとなります。

あそぼう会

12/10水・17水

10:00~11:30

※10日はカワイ音楽教室の先生によるリトミック教室があります。

## 11月12日 CTYの収録がありました。

「河原田地区はこんな地区」というテーマで、子どもたちがみかん狩りをしたり、竹林公園で遊ぶようすを収録していただきました。放映は下記の通りです。

CTY 地デジ 12ch 9:00~19:30~  
12月21日~31日放送  
タイトル:ちゃんねるよっかいち  
「河原田地区はこんな地区」

放映終了後はインターネットで、みる事ができるとのことです。



## お願い

### ☑ 延長保育について

**18時以降の保育は延長料金がかかります。**  
**できるだけ17時55分頃までにはお迎えを**お願いします。交通渋滞や、お仕事の都合等で、どうしても難しい場合は、**連絡をいれてください。**

### ☑ 日が暮れるのが早くなってきました。

**お迎えの際には、十分注意してお子さんと必ず手をつないでいただくようお願いいたします。**  
駐車場への飛び出しや、歩いて帰る際の道路への飛び出しなどは、特にご注意ください。

### ☑ 上着にも名前の記入をお願いします。

寒くなり、上着の着用が多くなってきました。  
**上着にも必ず名前を記入していただくよう、**よろしくをお願いします。

## 海山道保・河原田保 園交流について

「園対抗縦割りリレー」を開催します。

日時 12月15日(月)(雨天:子どもたちのみ交流)  
場所 海山道神社前広場  
内容 「園対抗縦割りリレー」(3歳児以上参加)  
予選:10時30分~/決勝(5チーム):13時30分~/

※通常の時間に登園ください。最終バスが9時30分に保育園を出発しますので、遅れた場合は、海山道神社前までお送りください。

## 12月28日~1月4日は休園となります。

今年もあとひと月となりました。12月は27日(金)が平常保育終了、開始は新年5日(月)からとなります。28日は土曜保育(土曜保育を申請されている方)のみです。また、学校などが冬休みに入ります。家庭保育が可能な方はご協力をお願いします。

## 今後の行事予定

### • 1月の予定

5日(月) 平常保育 開始  
20日(火) キッズサッカー  
27日(火) 農芸高校2年生  
~30日(金) インターンシップのため来園

### • 2月の予定

2日(月) 農芸高校1年生  
見学実習のため来園  
18日(水) 生活発表会  
26日(木) 入園準備会  
内科検診・歯科検診

### • 3月の予定

2日(月) お別れ遠足  
3日(火) ひなまつり  
4日(水) 南部陽光苑慰問  
27日(金) 卒園式



2015  
1

**河原田保育園**  
四日市市河原田町387番地  
TEL.059-345-5067  
http://www.miyamakai.jp

あけましておめでとうございます。  
お正月を過ごし、子どもたちの元気な顔がそろいました。  
今年はどんな一年になるのでしょうか。  
子どもたちの笑顔や成長がとても楽しみです。  
園とご家庭が協力し合って楽しく子育てをしていけたらと思っております。  
今年も、どうぞよろしく願いたします。

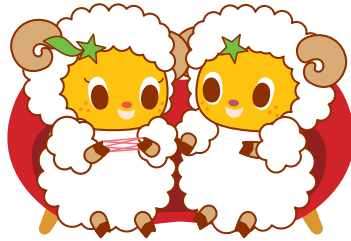

## 成長のヒトコマ

毎日の生活の中で発見したことについて、自分の考えを伝えあったり、不思議に思ったことを調べたり試してみたり…とさまざまな経験を重ねてきましたが、子どもたちの気づきや思い、つぶやきなどを大切にしながら環境を整えると、次々に子どもたちの中からアイデアが飛び出し、また違った発想が生まれてきます。また、ピアノやハンドベル、ピアニカ、鈴、タンバリンなど、身近な楽器に触れながら、音を楽しんだり、曲を弾く楽しさを味わってきましたが、最近では友だちの奏でる音色にも耳をすますようになり、友だちと一つのことをやり遂げる達成感を味わうこともできるようになってきました。他にも、描いた絵にお話をつけたり、ペープサートにして楽しんだり、表現する楽しさも味わう中で、友達と一つの物を作り上げる達成感も感じているようです。



2月に行なわれる生活発表会では、そんな子どもたちの疑問や遊びの中から学んできたことが発表できるよい機会になればいいなと思っています。

1月

5月 平常保育 開始

20日 キッズサッカー

27日 農芸高校2年生  
インターンシップのため来園  
30日

あそぼう会

1/14 水・28 水

10:00~11:30

※28日はカワイ音楽教室の先生によるリトミック教室があります。

## クリスマス会

12月24日、クリスマス会を行ないました。  
リレーを通して繋がり合った、イエロー・グリーン・ピンク・ブルー・レッド・ホワイトの6グループそれぞれに、りんごくみのお友だちも加わり、にぎやかなグループ構成となつての活動でした。  
サンタさんのサプライズ登場でびっくり!!



そのあと自分で考えて作り上げた袋にサンタさんからプレゼントを入れてもらったり、クッキーやお好み焼きのクッキング楽しんだり、お散歩など…ゆったりとした雰囲気の中でたくさんのワクワク、ドキドキを感じて、おなかも心もいっぱいの一日となりました。

## 卒園・進級記念写真の撮影があります。

卒園、進級写真の撮影を予定しています。日程は決まり次第、お知らせします。その日は欠席のないようよろしくお願いします。**特にめろん組は卒園アルバムに掲載する写真となります**ので、もし当日体調が悪い場合でも、その時間だけでも参加していただきますようご協力下さい。

## お願い

- ☑ 歯ブラシ、コップ、コップ入れなどに名前がかかれていないお子さんがみえます。  
**分かりやすくはっきりと**書いていただくようお願いいたします。

## かるたとり

お正月の伝承遊びのひとつ「かるた」は、文字に興味をもち始めた子どもたちにとっても人気のある遊びです。耳で聞く読み札の内容で、絵札を取る競い合うというゲーム性もあります。子どもは記憶力抜群ですから、繰り返すうちに読み札を覚えてしまうことでしょう。まさに、幼児期にぴったりな遊びですね。  
ぜひ、ご家庭でもいっしょに遊んでみてください。



**えん だより**

2015  
2

**河原田保育園**  
四日市市河原田町387番地  
TEL.059-345-5067  
<http://www.miyamakai.jp>

園から一歩外に出ると、冷たい北風がびゅーっと吹きつけて、子どもたちは思わず首をすくめてしまいます。散歩に出かけたみかん山では、葉っぱを落とした木の枝が寒そうに揺れています。でもよく見ると、枝の先には小さくふくらんだ木の芽が…。寒さのなか、もう春の準備をしているのですね。みんなで進級、卒園の春を元気に迎えられるように、一日一日を大切に過ごしたいと思います。



## 成長のヒトコマ

子どもはおおむね1～2歳ごろには簡単なお手伝いを覚え始め、おおむね3歳ごろは遊びの一環としてお手伝いが増え、楽しむようになります。おおむね4歳ごろになると、身近な大人の仕事や生活に興味を持ったり、それらを取り入れたりして遊ぶようになり、おおむね5歳ごろになると、身近な大人が仕事をしている姿を見て、自らも進んで手伝いなどをしようとするようになります。おおむね6歳ごろになると、大人が仕事をするこの意味が分かり、工夫して手伝いなどをするようになります。



大人がしていることを実際にやってみながら、楽しんだり、難しかったり、面白かったり…たくさん体験しながら仕事をやり遂げると、友だちとの遊びとはひと味ちがった充実感が持てるのでしょうか。同じお手伝いをしていても、ひとりひとりのかかる時間もやり方も違いますが、結果ばかりでなく、途中の頑張りも十分に認めてあげながら見守っていくことが大切です。

## 2月

2月 農芸高校1年生 見学実習

18水 生活発表会

26木 入園準備会

あそぼう会

2/4水・25水

10:00～11:30

※25日はカワイ音楽教室の先生によるリトミック教室があります。

## 3月

2月 卒園遠足

3火 ひなまつり

4水 南部陽光苑訪問

27金 卒園式

## 生活発表会に向けてのお願い

2月18日(水)は生活発表会です。

ぜひ、ご家族お揃いでお越しください。会場が狭く見づらかったりご迷惑をおかけすることもあるかと思いますが、みなさんと譲り合って詰めて座っていただくなどご協力をお願いいたします。出入口・開場時間・プログラムなど、詳しいお便りは、後日、配布しますのでご覧ください。

- ✓ 駐車場には限りがありますので、お近くの方は大変恐縮ですが、徒歩または自転車でお越しください。駐車する際は、保育士の指示に従い駐車してください。詰めて止めていただくので、途中で車を出すことはできませんので、よろしくお祈りします。

## 来年度入園準備会

年度入園準備会を2月26日(木)に行います。

これに伴い来年度継続入園をされる方は、「歯科・内科検診」がありますので欠席のないようお願いいたします。

- ✓ 新入園の方は、市役所から「入園決定通知書」が届きます。準備会については園から入園決定後、お知らせをさせていただきます。



## 卒園式について

3月27日(金)を予定しています。

めろん組の保護者の方はご出席をよろしくお祈りします。

- ✓ 卒園式のため、3歳以下の在園児でお仕事にご都合のつく方は、家庭保育にご協力ください。

## 入園式について

平成27年度の入園式は4月1日(水)午前中です。

在園児もお家の方と一緒に出席となりますので、来年度入園継続される方はご予約をご確認ください。詳細については、別紙にて後日連絡させていただきます。

## 虹!きれいでしたね。

先日の雨上がりの夕方、とてもきれいな虹がかかりました。それもダブルレインボー!二重の虹でした。専門的には二本のうち、右側の虹(内側)を「主虹」、左側の虹(外側)を「副虹」と言うそうです。色の並び方が逆になっていて、明るさも違いますね。子どもたちも目をきらきらさせながら、「みてみて!ふたつにもじがとどろー!」「きれいやな～」「虹に登るには高い山から行かなあかんのやで。」などなど…。お友だちと、お迎えにきたお家の人と、保育士と…みんなで幸せな気分を分け合ったひとときでした。



**えんだより**

2015  
3

**河原田保育園**  
四日市市河原田町387番地  
TEL.059-345-5067  
http://www.miyamakai.jp

時折、春を感じさせるような気持ちの良い日が多くなってきました。園庭では、元気いっぱいの子どもの声が響き渡っています。一人ではあきらめそうになってしまうことも友達とだったら一緒に頑張れることが増え、挑戦する気持ちも育ってきました。

時には意見のくい違いからトラブルになることもありますが、お互いの気持ちを理解できる力もついてきました。

もうすぐひとつ大きいくみになることにワクワクしている子どもたち。

一人ひとりの育ちを大切に見守っていきたく思います。

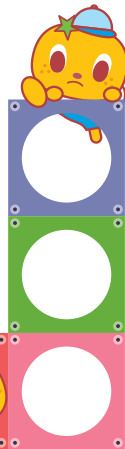

## 成長のヒトコマ

子どもたちのあいだでは、まだまだ終わらない生活発表会。「もっとうまくなりたい」「どうやってするの？おしえて」そんな会話が聞こえ、次のステップへ続いているように思います。年齢やクラスに関係なく、同じ遊びに興味を持った子ども、頼ったり頼られたりしながら取り組む中で、通じるものがあるのでしょうか。電子ピアノを楽しそうに鳴らす姿、折り紙、ぬりえ、かるたを楽しむ姿、園庭では頭を寄せ合って土を掘って粘土探しや「かたまり」作り、リレー、跳び箱、鉄棒、ドッチボール、なわとび…どれもこれもめろん組のお兄さん、お姉さんが遊びの種を蒔いてきたものばかり。たてわりグループと一緒に過ごし、クラスでは味わえない刺激をうけながら過ごしてきた日々は子どもたちのたからもの。またひとつ大きくなって新しい発見を重ねながら過ごしていくのでしょうか。



## 3月

2月 めろん組  
おわかれ遠足

3月 ひなまつり

4月 ばなな組  
南部陽光苑訪問

5月 河原田小学校1年生交流会

27日 卒園式

あそぼう会

3/4 水・11 水

10:00~11:30

※11日はカワイ音楽教室の先生によるリトミック教室があります。

## 道具の持ち帰りについて

来年度のクラス準備のため、3月23日(月)に進級プレゼントといっしょに、現在使用している保育用品を一度持ち帰ります。ご家庭の方で、**名前の記入や道具の確認などをしていただき、保育用品については4月6日(月)までに**持ってきていただくようお願いします。**(粘土は新しいものを入れて持ってきてください。)**着替え等は3月26日(木)に持ち帰ります。

持ってきていただいた用品は、入園式まで園にてお預かりさせていただきます。

- ✓保育用品、着替えなどを持ち帰る際の紙袋を**3月10日(火)までに名前を記入の上、ご持参ください。**(保育用品と共に着替えや修了・進級記念品などを一緒に持ち帰りますので大きめの紙袋を持ってきてください。)

## 3月分の主食代について

3月31日までの保育については、先日お配りしたおたよりのとおりです。主食代につきましては、先日締め切らせていただいた年度末の保育申込書をもとに、31日までの分を先に徴収させていただきました。欠席された場合は返金させていただきます。

## 生活発表会ありがとうございました。

すでにたくさんの温かいお言葉をいただいておりますが、ご感想などをお願いします。



## 生活発表会ありがとうございました。

すでに、たくさんの温かいご感想をいただいておりますが、今後の参考のためにも、ご協力をお願いします。



## 生活発表会DVD申込書

2枚1組400円

くみ		なまえ	
----	--	-----	--

●園で撮影したDVDビデオご希望の方は、上記にご記入の上、メディア(DVD)代/400円をそえて、ご提出ください。

※園の保存用として撮影をした物です。プロが撮影したようにはいきませんのでご了承ください。

また、申し込みしてから、お渡りするまで多少時間がかかります。