

# えん だより

2015 4



## 河原田保育園

四日市市河原田町387番地  
TEL.059-345-5067  
<http://www.miyamakai.jp>

かわらだ  
ほいくえん

ご入園・ご進級  
おめでとう  
ございます

あたたかな日差しがふりそそぎ、花の香りがそよ風に運ばれてくる4月。ご入園、ご進級のお子さんをお迎えできたことを嬉しく思います。元気いっぱい、笑顔がいっぱいの園生活が送れるように、職員一同頑張っています。可能性に満ち溢れたお子さんの成長を一緒に見守っていただきますよう、皆様のご理解、ご協力をよろしくお願いいたします。

## 門で保育士がお迎えます！

毎朝、みなさんが登園される時間帯に保育士たちが受け入れをします。担任でない場合でも、お子さんの様子や・連絡事項などをお伝えください。子どもたちが自分で朝の準備をしていけるように保育士も温かく見守っていきます。「いつてらっしゃい！またお話を聞かせてね」など、一言でも声を掛けることで、パワーを得られます。充実した素敵な1日を過ごせられるよう、よろしくお願いたします。



## 泣いてしまっても笑顔で送り出して！



新しい環境に不安や緊張を感じてしまうのは当然の事です。子どもたちが皆、笑顔で安心して登園できるように長い目で見守り、元気いっばいに送り出していただきたいと思います。

4月

1水 平成27年度 入園式

2木 園内外探索、慣らし保育  
12時以降の保育は継続児で、4月初の保育の申し込みがあった方に限ります。

27月 保育懇談(新入園児のみ)  
30金

あそぼう会

4/22 水

10:00~11:30

※22日はカワイ音楽教室の先生によるリトミック教室のほかに、ストライダーで世界チャンピオンになった素敵なお客様もみえになります。

## 名札について

毎日、必ず付けて来てください。ご心配な方は降園時に園で預かる事もできますのでお知らせください。

## 上靴について (3歳児以上)

さくらんぼ組さんから上靴が必要となります。園でも取り扱っておりますので、必要な方はお申し出ください。(パレーシューズ 650円)  
※必ず名前の記入をお願いいたします。



## 保育時間について

以前、面接等で聞かせていただいた勤務時間で保育させていただきます。大幅に変更のある場合はお知らせください。18時を過ぎる場合や土曜保育に関しては届出が必要となりますので、お申し出ください。仕事がお休みの場合はお子さんとのコミュニケーションをとっていただくよう、よろしくお願いたします。

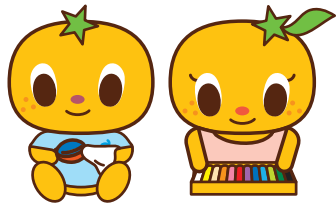

## 登園時間について

9:30までにご登園ください。

- ☑9:30を過ぎる場合は必ずご連絡ください。
- ☑健康状態をチェックしてから登園させてください。
- ☑場合によっては、園より発病のためお迎えのお願いをすることがありますので連絡先を明確にしておいてください。
- ☑職場が変わった際には、連絡先を早めに必ず保育士までお知らせください。
- ☑お子様のご家庭であった怪我や病気など身体に関する気になる事は、必ずお伝えください。



## 降園について

お仕事が終わり次第お迎えにきてください。(ご都合で15:00前にお迎えにこられる方はご連絡ください。)帰りの際にお便り帳や靴、上着などの忘れ物がないかお子さんと一緒に確認をしてください。また入園当初は大変失礼ながら、お子さんとご家族の顔・名前が分からないことがあります。お迎えにお越しの際は、門に立っている保育士にクラス・名前(フルネーム)を言っていただくと助かります。ご協力のほど、よろしくお願いたします。

## 慣らし保育について

慣らし保育とは、お子さんに少しでも負担をかけないために保育時間を徐々に延長していく保育です。入園式より1週間程度は、慣らし保育の為、降園時間が早くなります。(在園の皆さまもご協力をお願いします。)※慣らし保育の期間は、給食終了後12:00 までとなります。

## 保育園からお願い

### おはようブックについて (3・4・5歳児)

おはようブックはお手紙などを挟みますのでゴムを付けてください。ご不明な点は保育士までお尋ねください。

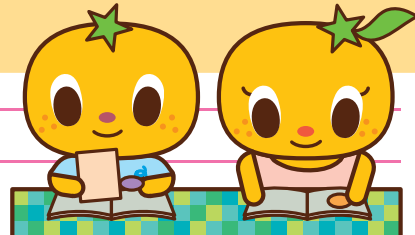

### ★連絡帳

#### 0~2歳児

ご家庭との連絡は、各クラスごとの連絡帳で行ないます。連絡帳は、保護者の皆様と保育園の架け橋の一つです。睡眠などの1日の生活を把握し、ご家庭と連携を取りながら保育をするために大切です。園では、お子さんの様子を記入しますが、保育時はお子さんとの関わりや、見守ることを最優先しますので、お迎え時に直接お話をさせてもらう場合もあります。また、お電話いただければ、園での様子をお伝えいたします。

※1・2歳児は、お子さんが興味を持ち出す頃から、徐々におたより帳へのシール貼りに移行していきます。

#### 3歳児以上

3・4・5歳児については、連絡帳は使用しません。お子さんから、家庭の様子や園での様子を直接聞いたりして、お子さんとのコミュニケーションを大切にしてください。遊びの様子はおもに、ホームページや掲示板などでお知らせします。出来る限り保育士からコミュニケーションをとらせていただきますが、当番などにより担任保育士と会えない場合があります。お子さんについて不安に思っている事などがあれば、職員に遠慮なく申し出てください。ただし、コミュニケーション中に他のお子さんが事故、怪我などが起こる場合がありますので手短かにお願いたします。9:30 まではクラスに関係なく保育しています。

※行事などで他の部屋に移動する場合があります。

## 駐車場について

駐車場は十分スペースがあります。皆さまが協力し合い止めていただき、堤防や周辺道路への駐車はご遠慮ください。職員・来客者も利用します。駐車場のトラブル(盗難・事故)は各自責任を持ってください。駐車場のトラブル(盗難・事故など)は、各自責任をお持ちください。

※駐車場内は必ず最徐行をお願いします。譲り合って気持ちよくご利用できるように再度、保育園のしおりに目を通していただきたいと思います。ご協力をお願いいたします。

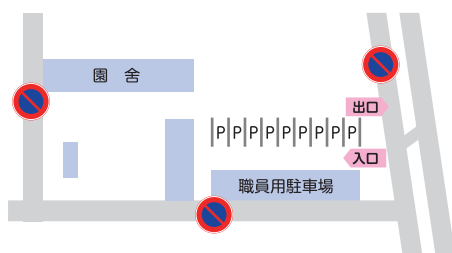

### 遊び着について

2・3・4歳児は月曜~金曜まで(6~9月は除きます)スモックを着用します。

洗濯は園で行ないます。在園の2歳児と4歳児は、進級の際、毎年保護者よりスモックをプレゼントします。新入園児(2歳児)のお子さんは購入が必要となります。4歳まではスモックを使用しますので、お持ちでない方は購入をお願いします。5歳児は自由ですが、着用いただくと衣服の汚れ防止となり便利です。必要な方は、園までお申し出ください。

洗い替えスモックが必要な方は、1,500円で購入できますので保育士まで申し出ください。サイズなど、ご不明な点がありましたらお知らせください。



### ホームページと写真について

<http://www.miyamakai.jp/>

保育園での日々の様子をホームページにて掲載させていただきます。

ホームページは毎日更新されますので、お子さんと一緒にその日の出来事などをお話ししながら楽しんで頂けるとうれしく思います。

また、お子さんの日常の様子や行事などのお写真をご家庭でゆっくり選んでいただけるよう、2ヵ月ごとにホームページに掲載させていただきます。

ホームページを開き、アルバムを選択し、パスワードを入れていただくと写真がご覧いただけます。(パスワードについては、お便り等でお知らせします。)

注文用の封筒は、園より配布させていただきますので、注文番号を記入し、枚数×40円を同封の上、保育士に手渡ししてお渡しく下さい。

### 「あゆみ」について

「あゆみ」はお子さんの成長・健康の記録を綴るものです。保育園では、毎月1回の身体測定や年2回の健康診断結果などを、ご家庭で確認していただく為に、月1回「あゆみ」を返却させていただきます。ご家庭でお子さんの成長を確認していただけたら、「あゆみ」に捺印をして園へご返却をお願いします。あゆみと別紙の検診結果の一覧表と一緒に返却します。※別紙の検診結果の一覧表は、ご家庭で保管ください。なお、発育記録一覧表(P8~P11)については、園より配布させていただきます。「身体検査の記録」をご参考に、お子さんと一緒に、お子さんの成長を楽しみながら、「あゆみ」へ身長・体重等を記入してください。

新入園児の方は「あゆみ」のP1、P3~P5をご家庭でご記入ください。ご理解・ご協力をお願いいたします。※捺印がない場合は、全クラス再度返却させていただきます。

### 写真屋さんの撮影写真について

運動会・発表会などの大きな行事は、プロの方に撮影していただきます。

ご注文は、ホームページから東写真さんページを選択していただき、パスワードを入力してご覧ください。(パスワードについては、写真注文時におたより等でお知らせします)

専用の封筒に番号を記入の上、現金を同封し、必ず保育士に手渡しをお願いします。

# えん だより

2015 5



## 河原田保育園

四日市市河原田町387番地  
TEL.059-345-5067  
<http://www.miyamakai.jp>

入園、進級から、早くも1ヶ月が経ちました。お家の方と離れることが寂しくて泣いていた子も「おはよう」と声をかけると「おはよう」とかえしてくれたり、笑顔もみられるようになってきました。5月も園庭を泳ぐ大きな鯉のぼりのように元気いっぱいあそんで、毎日、素敵な笑顔がみられるように、一人ひとりの気持ちを受けとめながら保育を進めていきたいと思えます。

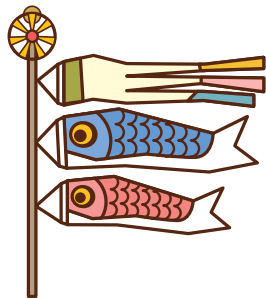

## 遊びの中の学び

1ヶ月が経ち、新しい環境にも慣れはじめて、保育園のいろいろな物への興味がでてきました。子どもたちは様々な環境や経験によって、数や順序がわかるようになってたりルールが守れるようになります。急に数や形、順序がわかるようになるわけではなく、生活や遊びの中で、身の回りの物の色、数、量、形などに興味を持ち始め、具体的な物を通して数や量などに関心を持つようになると、生活の中で簡単な数の範囲で物を数えたり比べたり順番を言ったりできるようになります。この事は、無理に数を数えさせたり、文字を書かせたりして育まれることではないように思います。子どもたちが様々な環境の中から興味を持ち、楽しんでいる時にこそ、大人はアドバイスをしたりその先の環境づくりを考えていくことが大切な役目だと考えています。まだまだ自分の好きな遊びが見つからない子も、いろいろな体験・経験を通して見つけていけるように見守ってきたいと思います。



かわらだ  
ほいくえん

5月

8金 春の遠足

13水 南部陽光苑訪問  
農芸高校3年生  
実習のため来園

19火 ぎょう虫検査・尿検査提出日

26火 保育参観  
(3・4・5歳児Aグループ)

28木 保育参観  
(3・4・5歳児Bグループ)

25月 保育参観  
(すいか・いちご・りんご)

29金

あそぼう会

5/13水 27水

10:00~11:30

※27日にカワイ音楽教室の先生による  
リトミック教室があります。

## 駐車場について

駐車場には限りがあります。登・降園時には、譲り合ってお使いください。  
特に降園時は、日もながくなり、ついお子さんが園庭で遊びこんでしまうこともあるかもしれませんが、混雑する時間もありますので、お気をつけください。駐車場内では十分にお気をつけいただき、事故の無いようお願いいたします。

## 門扉の開け閉めについて

登、降園時は、お子さんと必ず一緒に門の出入りを行ってください。  
園の前の道は、交通量の多い道です。交通事故につながる可能性もありますので、よろしくお願ひします。また、門扉は、しっかりと閉めていただくようお願いいたします。

## 遊具の使用について

以上児については、各クラスで遊具の正しい使い方について説明して、安全に使えるよう促すようにしています。  
お迎えの際に遊んでいかれる時は、かばんを付けたまま遊具を使用しない、危険な遊具の使い方をしない、使ったおもちゃをそのまま帰らないなど、ルールを守って使用するようになしてください。



## 保育参観について

日程は、以下の通りです。

	3・4・5歳児	0・1・2歳児
25日(月)		
26日(火)	Aグループ	すいか組 いちご組 りんご組
27日(水)		
28日(木)	Bグループ	
29日(金)		

※0・1・2歳児については、一度にたくさんの保護者の方に参観していただくことが出来ませんので、後日お配りする「保育参観日程の決定のお知らせ」に合わせて参観をお願いします。

## ぎょう虫検査・尿検査について

19日は、ぎょう虫検査用紙と尿検査の提出日となっています。  
両方ともお子さんの健康状態を把握するための大切な検査ですので、必ず提出いただきますようお願いいたします。  
なお、ぎょう虫検査の提出のないお子さんは、プールあそびができませんのでご了承ください。





# えん だより

2015 6



## 河原田保育園

四日市市河原田町387番地  
TEL.059-345-5067  
<http://www.miyamakai.jp>

木々の葉が青々と茂り、夏の予感を漂わせています。これから梅雨の到来とともに、雨の日が続くと室内での活動が多くなりますが、この時期だからこそできる活動を通して、自然の不思議を発見したり調べたり、いろいろ発想することを楽しんだりしながら、子どもたちと過ごしていきたいと思ひます。また、気候の移り変わりに伴い、衣服の調節や手洗いうがいの習慣などに十分配慮していきたいと思ひます。



## 遊びの中の学び

登園後、3・4・5歳児はもちろん1・2歳児も朝のシール貼りが自分からできるお友だちが増えてきました。「今日は何のシールにしようかな?」こだわりを持ってシールを貼る子もいれば、とにかく早く遊びたくてあつという間に朝の準備を終える子もいます。小さいお友だちは、まだまだ日にちが分からないので貼る場所に小さい丸が書いてありますが、保育士や大きいお友だちに「今日はどこなん?」「これはいち?」などと聞きながらおたより帳をながめる姿も見られます。大きいお友だちも、「今日はきゅうのところやで。」「いっこだけはらんやで」など親切に教えてあげる姿も見られます。会話の中に数字や曜日などもたくさん出てきます。考え合ったり、伝え合ったり、時には支え合ったりと、みんなで育ち合いながら、園の目標である「自分のことは自分でできる子ども」を目指して、朝のひとときをゆったりと見守っていきたくと思ひます。

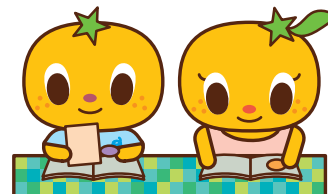

かわらだ  
ほいくえん

6月

3水 プラネタリウム見学(めろん組)  
水沢保育園にて交流(めろん組)  
農芸高校3年生  
実習のため来園

8月 農芸高校1年生  
見学のため来園

24水 南部陽光苑 交流のため来園  
農芸高校3年生  
実習のため来園

26金 歯みがき指導(4・5歳児)

29月 お誕生会  
避難訓練

あそぼう会

6/10水 24水

10:00~11:30

※24日にカワイ音楽教室の先生による  
リトミック教室があります。

## 歯みがき指導について

6月4日は虫歯予防デーです。自分でみがけるようになり、だんだん自分流になってしまいがちですが、この機会にきちんとした歯の磨きかたをお子さんと確認してみるのもいいかもしれません。

園では6月26日(金)四日市市の看護師さんによる歯みがき指導を実施します。

対象は4歳児と5歳児のお子さんです。当日は歯ブラシとコップを忘れず持ってきてください。



## 苗販売について

苗販売を25日ごろから行う予定です。詳しくは、決まり次第お知らせします。

## 水遊び用の着替えをお願いします [2歳児以上]

- ・どろんこ遊び用パンツ
- ・汚れてもよいTシャツ
- ・フェイスタオル
- ・スーパーの袋(3歳児以上)

これからの季節、水に触れることが気持ちよくなってきます。子どもたちにもどろんこ遊びや水遊びなど水の気持ちよさを味わってほしいと思ひます。お家の方には、汚れ物が増えご迷惑をおかけしますが、よろしくお願ひします。

あまりにも、汚れがひどい場合については、すすぎ、脱水をかけさせて頂くこともありますので、服や靴下などに必ず名前を記入していただくようよろしくお願ひします。

## プール遊びについて

7月からプール遊びが始まります。晴れの日には出来る限りプール遊びを楽しみたいと思ひますが、天候があやしい時は、中止する場合があります。プールは毎日水を交換し、可能な限り、節水をしながら行っていきたくと思ひます。

毎日、プールチェック表への記入をお願いします。記入がないときには入水できません。あらかじめご了承ください。もし、記入を忘れた場合でも園へお電話をいただき、入水時間に間に合うようであれば入水します。プール遊びについてのおたよりは後日配布します。水曜日はプールあそびを行いません。

## スモックについて

2・3・4歳児が着用しているスモックは6月~9月は使用しません。10月から再び使用しますので、それまではご家庭で保管していただきますようお願いいたします。

## バザーについて

7月17日(金)に行われるバザーへの物品のご協力をお願いします。

提出期間は7月6日~10日までとなります。詳細は後日おたよりを配布します。

## ホームページについて

ホームページは、日々の保育や活動内容を知っていただくために、保育の合間に少しずつ写真撮影したもので作成しています。アングルなどに個人差が出ることもありますが、写真販売やお子さんを撮影することを目的としないことをご理解ください。

# えん だより

2015  
7



## 河原田保育園

四日市市河原田町387番地  
TEL.059-345-5067  
<http://www.miyamakai.jp>

夏の日差しも強くなってきていますね。梅雨の晴れ間を見つけ、雨上がりの園庭では、スコップや容器が大人気。容器に移しかえたり、泥んこの感触を楽しんだり、少しずつ遊びも広がり、ダイナミックになってきました。「こっちのお水はあつたかいね…」「こっちは冷たいよ…」と遊びの中でも色々な発見があるようです。子ども達は暑さに負けず、夢中で遊んでいます。体が疲れやすくなるうえに、夏風邪も流行します。水分補給を十分に行うなど、健康管理に十分気を付けて元気に夏を過ごしていきたいと思います。



## 遊びの中の学び

絵本を読んでいると…「あっ!この字知ってるよ!」と自分の名前のひらがなを見つけ教えてくれる姿がありました。最初は自分の名前のひらがなを探そうになったり、大きい子はカタカナなどにも興味を示すようになってきました。小さいお友達も自分のマークを覚えたと思ったら、友だちみんなのマークを覚え「これは〇〇ちゃんやに」と日々驚かされるがたくさんあります。毎日遊んでいると、ひらがなだけでなく、おたより帳のシールを貼る時のカレンダーの数字や散歩で見つけたお花の名前を調べてみたり…と子ども達が日々の遊びの中で友達と関わりながら、自然と学んでいることがたくさんあるんですね。そういう姿を見逃さず、子ども達のつぶやきなどを聞いていると、子ども達のやってみようスイッチはたくさん出てきます。次は「書いてみる?」と紙と鉛筆を用意したり、図鑑を用意して「このお花はなんていうのかな…?」と子ども達が自ら学べる工夫や環境を用意していきたいです。ひらがなに興味が出てくると、ロッカーなど友だちや自分の名前を探している姿もでてきました。ぜひ、お迎えの際にも自分でかばんなどの準備をする…おたより帳を探す…など子ども達のできるところを見守って頂き、やってみよう、やってみようという気持ちを大事にしていきたいものです。

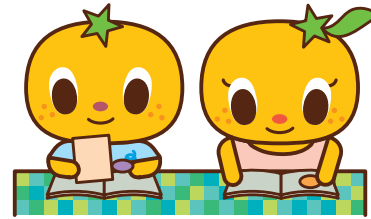

かわらだ  
ほいくえん

7月

2木 プール開き

6月 バザー回収開始(～10日(金))

7火 たなばたまつり

15水 南部陽光苑訪問(めろん組)

17金 バザー(15時～)  
なつまつり(17時～)

23木 小学校プール(めろん組)  
河原田小学校の来年度の1年生キャップの色は白色です。(購入される場合は参考にしてください)

29水 お誕生会・避難訓練

あそぼう会

7/8 水・22 水

10:00～11:30

※8日にカワイ音楽教室の先生によるリトミック教室があります。

## バザー・夏祭りについて

17日(金)は15時よりバザーがあります。バザーでお買い物される際には、必ずお子さんを迎えに来られてからお越しくださいをお願いします。

17時からは、なつまつりを行いません。早目のお迎えにご協力をお願いします。

また、無料スタンプラリーやカレーライス・フライドポテトの販売も行います。カレーライス・フライドポテトは、前売りチケット制とさせていただきます。(当日の現金販売も多少ある予定ですが、売り切れ次第終了となります。)

皆様のお誘い合わせの上、ゲームや踊りにも是非ご参加いただきたいと思っております。

なつまつりに関しては、17時～19時の開催となり、お子様の安全のため小学生だけの入場は出来ませんので、保護者の方の責任においてご参加をお願いします。

園駐車場はスペースが限られています。出来る限り徒歩、乗り合わせてのご来園をお願いします。詳細については、夏祭りのおたよりでご確認ください。

## プール遊びについて

子どもたちが楽しみにしているプール遊びが始まります。

※毎日、登園の際忘れずにプールチェック表の記入をお願いします。記入がないとプールに入れませんのでご了承ください。(プールチェック表は、門付近の机にあります。)



## 台風時の保育について

入園時にお配りした「しおり」でご確認ください。連絡方法は、メール配信、もしくはお電話での連絡いすれかになります。

●三重県北中部に暴風警報が発令された場合  
→登園を見合わせる。

●保育時間中に警報が発令された場合  
→園の判断にて降園をお願いします。

●10:00までに警報が解除された場合  
→平常通り保育いたします。

●10:00以降に警報が解除された場合  
→給食調理が間に合わないため、午前中保育となります。

上記のようにさせていただきますが、地震や津波など突然起こりうる自然災害などに関しては、場合によって休園させていただくこともありますのでご了承ください。

## お願い

●入園式でもお願いさせていただいていたのですが、持ち物の名前記入の方をもう一度見直していただきたいです。

名前が消えかかっている物や、兄弟の名前で書かれているものあり、持ち物が分からなくなることが多くなってしまいました。

靴下や歯ブラシなどにも名前の記入をお願いします。(名前がない場合はこちらの方で記入させていただくこともあるので、ご了承ください。)

●最近、かばんの中にもちややシールなどが入っていることが多くなってしまいました。紛失したり、トラブルの原因になったりしますので不必要な物は持たないようよろしくお願いいたします。



# えん だより

2015 8



## 河原田保育園

四日市市河原田町387番地  
TEL.059-345-5067  
<http://www.miyamakai.jp>

いよいよ夏本番。

連日猛暑が続いている中、暑さに負けずプール遊びや沐浴を楽しんでいる子どもたちです。しかし脱水や熱中症なども起こしやすい時期ですので、細心の注意を払い、保育につとめていきたいと思えます。



## 遊びの中の学び

4月から少人数で身体測定を行って来た中で、衣服の着脱もずいぶんスムーズに出来るようになり、その経験がプール遊びの身支度の時にも生かされています。暑い季節となり、汗をかいたり、プール遊びが始まっていることで服を着替える機会が増えました。

まだ、服の前後や裏表など違っていることもあります。服が汚れたら着替えたり、暑かったら一枚脱いだりと、少しずつ自分で衣服を調節できるようになることも必要です。ひとりで脱ぎ着するだけでなく、見通しをもって衣服の調節ができることも身に付けていきたいですね。

1・2歳児は『自分で!』と意欲的になってきて、上着から顔や腕を出してみようとしたり、パンツを一生懸命はこうしたりチャレンジする姿があらこちらで見られます。そんな子どもたちの挑戦しようとする気持ちを大切にしていきたいと思えます。ウエストがゴムのもの、素材が柔らかいもの、ゆとりのあるものなどを選んで頂けると、より一層取り組みやすくなり、子どもさんが達成感を味わうことでステップアップにつながると思います。



かわらだ  
ほいくえん

8月

27 木 お誕生会・避難訓練

なお、

12日・13日・14日・15日

は、保育を申し込まれた  
お子さんのみの保育となります。

あそぼう会

8/5 水・26 水

10:00~11:30

## 保育料について

### その1

保育料を滞納されている方は、早めの納付をお願いいたします。

### その2

幼稚園、小中学校など、全教育機関が夏休みのため、登園人数変更に伴う給食材料発注の必要があり、そのためのアンケートにご協力いただきまして、ありがとうございました。

8月1~31日まで全欠席される場合、保育料が3割減額されます。全欠席された方で8月分の引き落としとして減額がない場合は、園までお申し出ください。



## 駐車場および園近辺での 運転について

夏休みとなり、小さな子どもや小学生もたくさん通行しています。駐車場や保育園の周辺道路では、特にスピードにご注意の上、気をつけて運転してくださいませようをお願いいたします。

## 平成28年度入園申込について

申し込み受付期間が1ヵ月早くなります。

- ①申し込み受付期間 9月11日~9月30日まで
- ②9月1日から申込書をお渡しします。

## 持ち物の記名と連絡先の 再確認について

全ての持ち物の記名をもう一度確認してください。水着を干すようになりましたが、記名の無いものが時々あり、困ることがあります。分かりやすく記載していただきますよう、よろしく願います。また、お仕事先など就労が変わった方は、お申し出ください(すでにお申し出の方は、不要です)。お子さんの急な熱や、体調不良などで連絡することもあります。携帯電話・お仕事先電話番号などに変更があった方も、必ずお申し出ください。

## 上靴について

8月中は上靴を使用しませんので、ご家庭で保管をお願いします。(3・4・5歳児)

## 楽しかった なつまつり

先日の夏まつりには、あいにくの天候の中、たくさんのご参加ありがとうございました。めろんぐみさんの迫力満点の元気な踊りが、なつまつりの雰囲気を一気に盛り上げてくれました。保育士のミニコンサートでは、いろいろな楽器を見たり、音を聴いたりして、知っている歌と一緒に歌いました。みんなの笑顔がいっぱいの夏まつりになり、よかったですと思います。



# えん だより

2015 9



## 河原田保育園

四日市市河原田町387番地  
TEL.059-345-5067  
<http://www.miyamakai.jp>

残暑厳しく、まだまだ暑い日が続いていますね。暑い夏を元気いっぱい過ごした子どもたちはさらにパワーアップして、たくましくなったように感じられます。

元気さの反面、夏の疲れが出やすい時期でもあります。体調管理に十分に気をつけながら、これからの心地よい季節を楽しんでいきたいと思えます。



## 遊びの中の学び

4・5歳児は遊びの達人。

発見から遊びがどんどん発展していき終わりがありません。ざりがに捕りに夢中になったり、サラ砂や泥だんごづくりに集中したり、色水あそびやクッキングなど、いろいろなことにチャレンジする姿はとてもいきいきしています。

3歳児にとって4・5歳のお兄さん・お姉さんは憧れの存在であり、毎日たくさんの刺激を受け、見よう見真似で遊びの中に取り入れるようになってきました。1・2歳児は、朝のおたより帳のシール貼りやプールでの着替えなどを通して、自分でやってみよう!できるようになった!そんな経験を繰り返す中で、とてもたくましくなりました。小さいながらも、お友だちが泣いているとティッシュを渡してあげたり、保育士のところまで手をつないで連れてきたりなど、思いやりの気持ちも芽生えてきているようです。子ども同士のつながりの中で共感し合う、育ち合う経験がどんどん増えていくといいなと思います。



かわらだ  
ほいくえん

9月

9水 南部陽光苑訪問(めろん組)  
農芸高校3年生  
実習のため来園

12土 河原田地区敬老会

25金 避難訓練  
お誕生会

28月 農芸高校1年生  
実習のため来園

30水 農芸高校3年生  
実習のため来園

29火 南中学校2年生  
職業体験のため来園

10/1木

あそぼう会

9/9水・16水  
10:00~11:30

※16日にカワイ音楽教室の先生による  
リトミック教室があります。

## 河原田地区敬老会について

9月12日(土)、河原田小学校の体育館にて敬老会が開催されます。保育園からは、めろん組が参加します。是非ご覧ください。

## 運動会について

10月3日(土)9時より保育園園庭にて運動会を開催します。(雨天時は、河原田小学校体育館。その他詳細などについては、後日お知らせします。)

保護者の方々、おじいさん・おばあさんの競技もありますので、お仕事の都合をつけていただいて、皆様でご参加ください。

なお、この日の土曜保育は運動会開催のため、ありません。

## リレー大会について

11月18日(水)に昨年同様、海山道保育園において、園交流及びリレー大会をおこないます。詳しくは後日お知らせしますが、応援に来ていただくと子どもたちも張り切って参加できるかと思えますので、ご都合のつく方は、是非お越しください。

## 署名とカンパの依頼について

今年度も請願カンパが行われる予定です。詳しくは、後日おたよりを配布させていただきます。

## 保育料について

保育料を滞納している方は、早めに納入してください。なお、引き落としされずに滞納になっている場合もありますので、必ず口座をご確認いただけますよう、お願いします。

## お願い

最近、保育園では必要のない物を持ってきている子をよく見かけます。こっそり友達同士で物のやり取りをしたり、友だちの物を触って壊してしまったりという話をよく聞きます。また、普通の手紙の交換なら良いのですが、少し違った方向になってきていて、たくさんのシールを貼ったものや、手紙の中に物を入れたプレゼントを友だちに渡すこともあるようです。こういった物の管理は、園では責任を負いかねます。また、子どもたちにも保育園には必要のない物は持ってこないよう以前から指導していますので、お手数ではありますが、登園時にカバンの中身をお子さんと一緒に確認していただきますよう、よろしくお願いします。

## 上靴について

運動会が終わってから上靴を使用しますので、引き続きご家庭での保管をお願いします。(3・4・5歳児)

## 縦割りリレーが だんだん盛り上がりしてきました!

縦割りリレーのチームも決まったことで、めろんぐみを中心となりバトンを渡していくだけでなく、自分たちのチームを引っ張っていくと意欲的に取り組む姿があります。まだまだバトンの受け渡しに失敗したり、途中で転んで立ち止まってしまったり、リレーの迫力に尻込みしてしまう子もいますが、周りのお友だちに助けられながら少しずつたくましくなっているようです。縦割りなので自分より大きい子、小さい子と走ることもあります。ひたむきに走る姿は真剣そのものです。





# えん だより

2015 10



## 河原田保育園

四日市市河原田町387番地  
TEL.059-345-5067  
<http://www.miyamakai.jp>

朝夕の肌寒さや、子どもたちの「とんぼのめがねは〜」の歌声が聞こえてくるとすっかり秋を感じる今日この頃です。スポーツの秋、食欲の秋…そして今月はみんなが楽しみにしている運動会や遠足などがあります。また、四季の移り変わりにも気づき、たくさんの自然にも触れることができるでしょう。風邪をひきやすくなったりもします。体調管理には気をつけ、元気に過ごしていきたいですね。



## 遊びの中の学び

今月より園庭に新しい遊具が仲間入りしました。「クライミングハウス」。最初は、「どうやって登るんやろ…?」と少し戸惑いながらも、めろん組さんが勢い良く走り駆け登ると…「すご〜い!私もやってみる!」とあっという間に長い行列ができました。



ばなな組さんやさくらんぼ組さんは、なかなかスピードが出ません…。でもやりたい!登ってみたい!ひざを擦りむきながらも頑張っています。腕の力やスピードを上げて走ることなど何度も何度も繰り返し挑戦していました。その頑張りに少しばかりのお手伝いにと短いロープをたらしめてみると…ロープをつかみながら登ることが出来た子もたくさん増えました。登りきった時のみんなの表情は最高に輝いていました。ロープをつかんで登った子は次はロープなしで挑戦!頼もしい姿が見られています!



この遊具を通して、何度も挑戦する姿や頑張っている友達へ教えてくれたり、励ましてくれたりする姿もありました。また、順番に並ぶ事を覚えたりこの遊具のルールを知ったり…と遊びの中からも、たくさんの事を学んでいるようですね。

10月
7水 南部陽光苑来園(めろん組)
14水 秋の遠足
21水 避難訓練、お誕生日会
22木 内科・歯科検診
23金 おじいさん・おばあさんと遊ぼう会(めろん組のみ)
25日 河原田地区文化祭(作品出展:ばなな組・めろん組)
26月 視力検査(ばなな組)
あそぼう会
10/14水・28水
10:00~11:30
※14日にカワイ音楽教室の先生によるリトミック教室があります。

## 体育の日は…

体育の日は、1964年東京オリンピックの開会式が10月10日にちなんで制定されました。その後、法改正により平成12年からは10月の第2月曜日が体育の日になりました。さわやかな秋晴れが多いこの時期は体を動かすのにぴったりです。ぜひ、ご家族一緒に運動を楽しんでみてくださいね。

## 秋の遠足について

10月14日(水)は秋の遠足に出掛けます。(3・4・5歳児)詳細は後日お知らせします。

## おじいさん・おばあさんと遊ぼう会

10月23日(金)は、おじいさん・おばあさんと遊ぼう会です。後日、詳しいおたよりを配布し、出欠の方をとりますが、めろん組さんのみの参加となりますのでよろしくお願ひします。

## 河原田地区文化祭について(ばなな・めろん組)

25日(日)に河原田地区文化祭が行われます。市民センターでは、4・5歳児の作品が展示されますので、ぜひご覧ください。

## 運動会の記録ビデオについて

運動会の日に園で運動会のビデオを撮影します。素人が撮影したのですが、ご希望の方は、下記申込書にご記入の上、園へご提出ください。  
2枚組になる予定ですので、400円をお願いします。1枚で取まった場合は、200円返金させていただきます。



## 運動会の記録ビデオ申込書

くみ	なまえ
----	-----

●上記にご記入の上、メディア(DVD)代/400円をそえて、ご提出ください。

# えん だより

2015 11



## 河原田保育園

四日市市河原田町387番地  
TEL.059-345-5067  
<http://www.miyamakai.jp>

先日、めろん組さんがさつまいも掘りで  
たくさんのおいしいさつまいもを持って  
帰ってきてくれました。早速、園庭で、焼き  
芋をしてホクホクのおいしいさつまいもを  
いただきました。さつまいもやどんぐり…  
秋ならではの自然にたくさん触れて楽し  
んでいきたいですね。

朝夕の気温も低くなり、風邪のひきやすい  
季節になってきました。手洗い・うがいを  
心掛け、十分な睡眠・しっかり食べて栄養  
をとり、冬に向けて丈夫な体作りをして  
いきたいですね。



## 成長のヒトコマ

運動会は終わりましたが、園庭のあちこちでは  
子ども達の挑戦は今もまだ続いている姿があります。

クライミングハウスや鉄棒など、誰かに言われた  
わけでもなく、自分から何度も何度も繰り返し挑戦して  
いました。

「すごいね～がんばってるね…」の問いかけに  
「うん。だってめろんさんになったら、ロープなしで登りたいもん!」とだいぶ先の事では  
ありますが、小さいながらも、自分の目標を持って取り組もうとする姿には感心させら  
れました。自分にとって苦手な事や、難しい事にもやってみようと挑戦することは、その  
子自身がこの先、様々な困難に立ち向かうだけの力を身につけたり、どうやったら出来  
るのか考える力が身についたりするのではないかと思います。私たち大人がすぐに手を  
差し伸べては、子ども達が秘めている出来る力を奪ってしまうことにもなりかねません。  
子ども達自身が挑戦しようとする時には、「すごいね」「がんばったね」この言葉だけで  
どれだけの励みになるか…そして、さらに次への挑戦や自信へとつながるのでは  
ないかと思います。子ども達の頑張る姿に、たくさんのお励ましの言葉をかけていきたい  
ですね。



かわらだ  
ほいくえん

11月	
9月	すいか・いちご組 保育参観
10月	りんご・さくらんぼ・ばなな組 保育参観
11月	東山動物園遠足(めろん組)
13日	めろん組保育参観 (キッズサッカー)
18日	海山道保育園との交流会
19日	お誕生会・避難訓練

### あそぼう会

11/11 水・25 水  
10:00~11:30

※11日にカワイ音楽教室の先生による  
リトミック教室があります。

## 保育参観について

詳細は、先日配布させていただいたおたよりの通りですが、  
すいか組・いちご組に関しては、都合の良い時間帯を  
選んでいただきました。後日、決定日時をお知らせいた  
しますので、時間を守っていただきますよう、よろしく  
お願いいたします。  
※参観途中の出庫は困難になる可能性もありますので  
ご了承ください。

### 保育参観スケジュール

- 0・1歳児(すいか組・いちご組)  
11/9(月)・10(火)
- 2・3・4歳児(りんご組・さくらんぼ組・ばなな組)  
以上児Aグループ…11/10(火) 9:30~11:00  
以上児Bグループ…11/12(木) 9:30~11:00
- 5歳児  
11/13(金) 9:30~11:00

## おじいさん・おばあさんと遊ぼう会

10月23日(金)はおじいさん・おばあさんと遊ぼう会でした。  
大好きなおじいさん・おばあさんと一緒におはぎ作りに  
挑戦したり、記念写真を飾るフォトフレーム作りを楽しみ  
ました。いつもとは違う姿で、集中して取り組んでいる姿  
に感心されていました。  
お忙しい中でのご参加、ありがとうございました。



## 河原田地区文化祭に展示されました。

河原田地区文化祭が  
10月25日(日)に行われ、  
めろん組・ばなな組の  
作品が展示されました。



## インフルエンザの出席提出用紙について

インフルエンザが流行する季節となりました。  
インフルエンザは「出席停止にかかる証明書」が必要と  
なり、市立病院用とその他の病院用があります。  
用紙は園にありますので、その際はお知らせください。

## お知らせ

- ✓11月11日(水)8:20~8:30頃の登園は、遠足の観光  
バス駐車のため、誘導にしたがっての送迎をお願い  
いたします。
- ✓先日、業者委託のビデオに関するアンケートを配布  
させていただきました結果、  
購入する…32人

以上のような結果となりました。  
来年度は業者の方をお願いする方向で進めて行き  
たいと思いますので、ご理解・ご協力のほど、よろしく  
お願いいたします。

- ✓今月より、りんご組のお便り帳は玄関の机の方に並べ  
ていきます。お帰りの際に一緒に探していただき、自分  
でかばんにしまえるよう進めていきたいと思いたすので、  
忘れずに持ち帰っていただくようよろしくお願いいたします。
- めろん組はお部屋の方で、お便り帳などのお帰りの  
用意をしますので、玄関の机には並べません。



# えん だより 2015 12



**河原田保育園**  
四日市市河原田町387番地  
TEL.059-345-5067  
<http://www.miyamakai.jp>



朝夕、冷え込みが厳しくなり、今年もあと1カ月となりました。春・夏・秋と体をめいっぱい動かした子どもたちは、体力もすいぶんつきました。泥団子作りはますます盛んになり、まんまるに作る、つるつるに作るなど自分で目的を持ってチャレンジしています。また、大縄跳びも人気で、何回跳べるか意欲的に楽しんでいる姿があります。これから胃腸風邪やインフルエンザが流行る時期となります。体調の変化に気をつけながら、北風に負けず体を動かし、丈夫な体づくりを心がけていきたいと思ひます。



## 遊びの中の学び

「せんせい、これ何なん?」「せんせい、これどうやってするの?」「せんせい、これわからん…。」「せんせい、これやって。」そんな言葉が保育園のあちこちで聞こえていた4月当初でしたが、毎日、友だちや保育士とのやりとりの中で励まされたり、見守られたりしながら自分の頑張り最後までやり遂げる達成感を味わう経験を重ねてきた今、ひとりひとり少しずつたくましくなってきました。少しぐらいの困難も、ひとりではできないことは友だち同士で助け合いながら乗り越えています。他の子を気かけたり、自分ができていることを考えたりする中で、いつの間にか社会性が育まれていくのだと思ひます。ひとりひとり、その子なりの成長がある中で、「何とかしよう」と思ったり、「どうやって?」と考えたり、「今度こそ!」と挑戦しようとするなど、心の強さが垣間見られるこのごろ、子どもたちの「やってみたい!」「知りたい!」という探究心とともに「してあげたい」という思いやりの心がどんどん生まれてくるといいな、と思ひています。

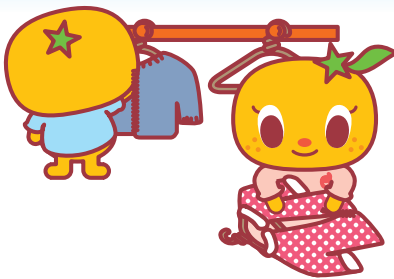

12月	
2水	平成28年度 入園面接
8火	南河原田町いきいきサロンへ参加(めろん組)
17木	お誕生会・避難訓練
24水	クリスマス会
あそぼう会	
12/9水・16水	10:00~11:30
※9日にカワイ音楽教室の先生によるリトミック教室があります。	
1~3月	
1月19火	キッズサッカー
2月15日	農芸高校1年生 来園
17火	生活発表会 農芸高校2年生 インターンシップのため来園
3月 3火	ひなまつり 午後より 内科検診・歯科検診
4日	めろん組 お別れ遠足
29火	卒園式

## ■ 年末年始の日程について

年末年始の日程でお知らせした通り、12月29日~1月3日は休園となります。

12月24日(木)	平常保育
25日(金)	希望保育(申請された方のみ)
26日(土)	土曜保育(土曜保育申請済の方のみ)
28日(月)	希望保育(申請された方のみ)
新年1月 4日(月)	希望保育(申請された方のみ)
5日(火)	平常保育

学校などが冬休みに入ります。家庭保育が可能な方はご協力を願ひします。

## ■ 上着にも名前を忘れずに!

上着にも、忘れずに名前を書いてください。朝夕がぐっと冷え込むようになり、朝夕がぐっと冷え込むようになり、上着を脱いでしまうこともあります。お友達のものと同違えないように自分のものだとわかるように名前が書いてあるか、もう一度確認していただくよう願ひします。

## ■ お迎えの際の園庭遊びについて

日が暮れるのが、すいぶん早くになりました。暗がりでの遊具の使用は、足元がよく見えなかつたり、夜露で遊具が滑りやすくなっています。降園時の園庭遊びは、保護者の方が十分見守り、気を付けてください。かばんを掛けたまま遊ぶことも大変危険ですので、やめてください。また、お迎えの際は、必ず駐車場をご利用ください。混雑する時もありますが、譲りあってお使いください。

## ■ おたよりちょうについて

おたよりちょうを門のところに置かせていただいています。自分の物がわかるようになつたり、かたを探すように文字に興味を持ったりなど、おたよりちょうを探す姿にも少しずつ成長が見られますね。温かく見守っていただきますよう願ひします。

## ■ 延長保育について

18時以降の保育は延長料金がかかります。お迎えは、17時55分までに来ていただくよう願ひします。交通渋滞や、お仕事の都合等で、どうしても難しい場合は、18時までにご連絡ください。

## ■ インフルエンザの出席停止の用紙について

インフルエンザと診断された場合、「出席停止にかかる証明書(連絡票)」を提出してからの登園となります。インフルエンザと診断されたら、必ず園に連絡のうえ、受診先が「かかりつけ医」か「市立病院」かをお知らせください。用紙は保育園にあります。

## ■ 10月の主食代について

3~5歳児の10月分の主食代ですが、運動会の日の分も含めて徴収したため、11月分で一食分差し引いて徴収させていただきます。また、めろん組のおじいさんおばあさんとあそぼう会に参加された方は、今月分にて徴収させていただきます。よろしく願ひします。

# えん だより

2016

1



## 河原田保育園

四日市市河原田町387番地  
TEL.059-345-5067  
<http://www.miyamakai.jp>

## あけまして おめでとうございます。

今年はおうう年。オリンピックも開催されますね。お正月を過ごし、子どもたちの元気な顔がそろいました。またこの一年、たくさん遊び、たくさん学び、子どもたちの笑顔や成長がとても楽しみです。園とご家庭が協力し合って楽しく子育てをしていけたらと思っております。元気な子ども達に負けないよう職員一同頑張っていきます。今年も、どうぞよろしくお願いたします。



## 成長のヒトコマ

今年度も残りあと3か月となりました。4月初めから異年齢保育で過ごし、大きい子の小さい子に対するいたわりや優しさを育んだり、小さい子が大きい子と関わることで、様々な経験を通して挑戦するなど色々な場面で見ることが出来ました。まだまだ自分が一番、自分の好きな事だけ…と思われがちですが、そと涙を拭いている姿、靴を履

くのを手伝う姿、小さい子の手を引いて、お部屋まで連れて行く姿、けんかの仲裁をする子など…今までは、以上児に多く見られた光景でしたが、最近では、りんご・いちご組の小さなお友達にも見られるようになってきました。ティッシュを手にとると、泣いているすいか組のお友達の涙を一生懸命拭いていたり…頭をよよししたり…そんな光景を目にすると心がほんわり温かくなりました。大人や大きい子が何気なくしている姿が自然と小さい子ども達の中にも伝わっているのかと思うと嬉しくなります。

毎日の活動の中で、発表会に向けての歌や楽器・ピアノがにぎやかに聞こえてきます。そのBGMのような音楽が小さい子のお部屋にも聞こえてくると、同じように歌ったり、踊ったりと様々な刺激を受けて楽しんでいます。

子ども達の日に日に成長する姿を見逃さず見守ってまいります。



かわらだ  
ほいくえん

1月

- 19 火 キッズサッカー
- 20 水 卒園・進級写真  
※欠席のないようお願いします。  
また、名札の準備をお願いします。
- 26 火 農芸高校生  
～29 金 インターンシップのため来園
- 27 水 避難訓練・お誕生会

あそぼう会

1/13 水・27 水  
10:00～11:30

※27日にカワイ音楽教室の先生による  
リトミック教室があります。

2～3月 今後の予定

- 2月17 水 生活発表会
- 25 木 避難訓練・お誕生会
- 3月 3 金 ひなまつり・入園準備会・  
内科検診・歯科検診
- 4 土 めろん組 お別れ遠足
- 25 金 避難訓練・お誕生会
- 29 火 卒園式

## 卒園・進級写真の撮影があります。

卒園、進級写真の撮影を予定しています。その日は欠席のないようよろしくお願いします。

特にめろん組は卒園アルバムに掲載する写真となりますので、もし当日体調が悪い場合でもその時間だけでも参加していただけますようご協力ください。

写真撮影の際は、名札が必要になってきますので、準備の方よろしくお願いたします。



## 子どものつぶやき…

(子)「きょうな、小さいおさるさんおったん。おさるさんにえさあげたんやで～」

(母)「えっ!? 保育園におさるさんおるの?」

(子)「うん。りんごのえさあげたんやに～」

お母さんは子どもが一生懸命にお話する姿に本当にいるんかな…と不思議に思い、職員に尋ねてきました。

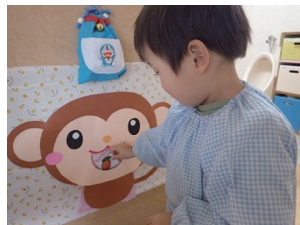

保育園ではおさるは飼ってないな…おさるに似たものもないし…と職員も??

でも、よくよく考えてみたら、トイレにおさるがいた! 子ども達の排泄を楽しくしようと職員がおさるを作り、トイレに行ったお友達はおさるさんの口にえさをあげよう!と準備していました。

これだ! トイレに行ったお話をお家で話していたんですね。遊びに夢中だったり、トイレに行くのが面倒くさくなったりと子ども達の中ではマイナスイメージになりがちなトイレ。そんな中楽しい時間になるように工夫したところ、子ども達はおさるのえさ選びを楽しみながら排泄の時間を過ごしています。



## お正月の豆知識 〈春の七草〉

お正月に食べる食べ物としておせち料理・お雑煮などいくつかありますが、保育園のお給食にも出てくる七草粥。少し紹介をしたいと思います。

7種類の若菜を入れた七草粥を食べる意味は、「1年の無病息災を願う」「邪気を払い万病を除く」など言われています。その他に、お正月で疲れた胃を休め、野菜が乏しい冬場に不足しがちな栄養素を補うという効能もあります。ここから、「胃を休める為」と伝わっているのでしょうか。



- ①せり…香りのいい水辺の山菜。胃腸強化。
- ②ごぎょう(ハハコグサ)…元祖! 草餅の材料。咳を鎮める。
- ③ほどけのざ…たんぽぽの葉に似ている。胃腸強化。
- ④すずな(カブ)…カブの事。ビタミンが豊富。
- ⑤なすな(ベンベングサ)…肝機能を整える。
- ⑥はごべら(ハコベ)…目に良い。腹痛の薬にもなった。
- ⑦すずしろ(大根)…大根の事。消化を助け、風邪予防にもなる。



# えん だより

2016 3



**河原田保育園**  
 四日市市河原田町387番地  
 TEL.059-345-5067  
<http://www.miyamakai.jp>

まだまだ冷たい風が吹いていますが、時折、暖かい日差しも感じられるようになり、春は、もうそこまでやって来ているようです。4月当初は保護者から離れることが精一杯だった子どもたち。今では「おはようございます!」と元気いっぱいに登園してきます。一人では出来なかったことも、大きい組さんのお友達に手伝ってもらいながら出来ることがたくさん増えました。今では、小さなお友達のお手伝いをしてくれる子も増えてきました。こうして毎日少しずつ成長していく子ども達の姿には、日々驚かされるのがたくさんありました。また、4月にはひとつ大きくなるんだという喜びを胸にあと一か月、元気に過ごしていきたいと思います。



## 子どもたちの姿

発表会を終えて、またひと成長した子どもたち。最初は、なかなかまとまらず遊びに夢中になって参加しない子もいたり…「もう!」と困っているめろん組さんもありましたが、少しずつ曲が仕上がってくると、「タンバリンしたい!」「この歌うたいたい!」と舞台上で楽しんでお友達を見て、興味を示し参加するようになってきました。グループ内では「こうやっておどる?」「これならピアノひけるよ!」などと子ども達の意見を聞きながら、出し物を展開してきました。そうした中、めろん組さんが主で話しを進めるグループもありましたが、ばなな組さんも小さい子のお世話をしたり、積極的に動く子もいたり、少しずつめろん組からばなな組へと世代交代する姿も見られるようにも感じました。私たち大人が「こうしたら?」と口を挟まなくても、めろん組さんがしていた姿や思いなどを、いつの間にか引き継いでいる姿もあり、ばなな組さんも自分達に出来る精いっぱいのお兄さん・お姉さんをしてきているようです。この4月から色々な遊びの中でどのような姿が見られるのか頼もしくも感じられます。そのような姿を大事にし、無理のないよう見守っていききたいと思います。



かわらだ  
ほいくえん

3月	2水	南部陽光苑 (ばなな組)
	3木	平成28年度 入園準備会
	8火	お別れ遠足(めろん組)
	17木	道具・着替え持ち帰り
	29火	卒園式
あそぼう会		
3/2 水・9水		
10:00~11:30		
※9日はカワイ音楽教室の先生による親子リトミック教室があります。		
4月	今後の予定	
	4月 1金	平成28年度 入園式

### 歯科・内科検診(午後13時~)について (平成28年度 入園準備会)

来年度継続入園される方は、「歯科・内科検診」がありますので欠席のないようお願いします。  
**(歯科アンケート・保健調査の提出をお願いします。)**

### 卒園式について

卒園式は、3月29日(火) 9:30より行います。  
**めろん組の保護者の方は出席をお願いします。**  
 (先日、お配りさせていただいた保育修了証書授与式のご案内をご覧ください。)

### 入園式について

入園式は4月1日(金)です。在園児の方も保護者同伴で参加してください。9:10から受付です。9:30より入園式を行いますので**9:20までには登園**してください。保護者会総会・役員選出もありますので、正午頃終了予定です。

### 道具・着替えの持ち帰りについて (3月17日(木))

来年度のクラス準備のため17日(木)に進級プレゼントといっしょに、現在使用している保育用品(自由画帳・クレパス・マーカーなど)・着替えを一度持ち帰ります。ご家庭の方で、**名前の記入や道具の確認**などをしていただき、保育用品については**4月7日以降**に持ってきていただくをお願いします。(粘土ケースは園の方で洗ってお預かりします。古い粘土は園の方で処分させていただきます。)

- 未満児の着替えについては毎日1~2着ずつかばんに持ってきていただくこととなりますのでよろしくお願ひします。
- 保育用品、着替えなどを持ち帰る際の紙袋を**10日(木)までに名前を記入の上、ご持参ください。**

### 3月分の主食代について

主食代につきましては、先日提出していただいた年度末の保育申込書をもとに、31日までの分を先に徴収させていただきます。(欠席された場合は返金させていただきます。)

### 来年度の書類などについて

先日、来年度に関する書類やしおりを配布させていただきました。提出書類などに関しては、期日を守っていただきますよう、よろしくお願ひいたします。

- 家庭票…3月18日(金) 4月当初の保育申し込み…3月15日(火)

### 生活発表会ありがとうございました。

すでに、たくさんの温かいご感想をいただいておりますが、今後の参考のためにも、ご協力をお願いします。

### 生活発表会DVD申込書

2枚1組400円

くみ	なまえ
----	-----

◎園で撮影したDVDビデオをご希望の方は、上記にご記入の上、メディア(DVD)代/400円を添えて、ご提出ください。  
 ※園の保存用として撮影したものです。プロが撮影したようにはいきませんので、ご了承ください。  
 また、申し込みされてから、お渡しするまで多少時間がかかります。