

# えんたより 4

2017 APR.

## 河原田保育園

四日市市河原田町387番地 TEL.059-345-5067  
http://www.miyamakai.jp



ホームページで園の様子が見られます!

## ご入園・ご進級、おめでとうございます。

さわやかな春風が吹く季節を迎え、新しい一年がスタートしました。ご入園、ご進級のお子さんをお迎えできたことを嬉しく思います。元気いっぱい、笑顔がいっぱいの園生活が送れるように、職員一同頑張っていきます。可能性に満ち溢れたお子さんの成長と一緒に見守っていただきますよう、皆様のご理解、ご協力をよろしくお願いいたします。

### 門で保育士がお迎えます!

毎朝、みなさんが登園される時間帯に保育士たちが受け入れをします。担任でない場合でも、お子さんの様子・連絡事項などをお伝えください。子どもたちが自分で朝の準備をできるように保育士も温かく見守っていきます。「いってらっしゃい!またお話を聞かせてね」など、一言でも声を掛けることで、パワーを得られます。充実した素敵な1日を過ごせられるよう、よろしくお願いいたします。

### 泣いてしまっても笑顔で送り出して!

新しい環境に不安や緊張を感じてしまうのは当然の事です。子どもたちが皆、笑顔で安心して登園できるように長い目で見守り、元気いっぱいに送り出していただきたいと思っております。



## 4月 schedule

3月 平成29年度入園式

4月 園内外探索  
慣らし保育のため12時降園

7日 ※12時以降の保育は、継続児で4月当初の保育の申し込みがあった方に限ります。

11日 ダンス教室(One play)

13日 保育懇談(新入園児のみ)

15日

25日 ダンス教室(One play)

あそぼう会 4/12水 26水 10:00~11:30  
※26日は、カワイ音楽教室の先生による親子リトミック教室があります。

## 名札について

毎日、必ず付けて来てください。ご心配な方は降園時に園で預かる事もできますのでお知らせください。

## 保育時間について 7:30~18:00

以前、面接等で聞かせていただいた勤務時間で保育させていただきます。大幅に変更のある場合はお知らせください。18時を過ぎる場合や土曜保育に関しては届出が必要となりますので、お申し出ください。短時間保育の方は、8時30分~16時30分までが保育時間となります。その時間帯以外は延長料金がかかりますので、お気をつけください。仕事がお休みの場合はお子さんとのコミュニケーションをとっていただくよう、よろしくお願いいたします。

## 登園時間について 9:30まで

9:30までに登園してください。  
●9:30を過ぎる場合は必ずご連絡ください。  
●健康状態をチェックしてから登園させてください。  
●場合によっては、園より発病のためお迎えをお願いをすることがありますので連絡先を明確にしておいてください。  
●職場が変わった際には、連絡先を早めに必ず保育士までお知らせください。  
●ご家庭であったお子さまの怪我や病気など身体に関する気になる事は必ずお伝えください。

## おはようブックについて 3・4・5歳児

おはようブックはお手紙などを挟みますのでゴムを付けてください。ご不明な点は保育士までお尋ねください。

## 連絡帳 0~1歳児

ご家庭との連絡は、各クラスごとの連絡帳で行ないます。連絡帳は、保護者の皆様と保育園の架け橋の一つです。睡眠などの1日の生活を把握し、ご家庭と連携を取りながら保育をするために大切です。園では、お子さんの様子を記入しますが、保育時はお子さんとの関わりや、見守ることを最優先しますので、お迎え時に直接お話をさせてもらう場合もあります。また、お電話いただければ、園の様子をお伝えいたします。  
※0~1歳児は、お子さんが興味を持ち出す頃から、徐々におたより帳へのシール貼りに移行していきます。

## 連絡帳 2歳児以上

2・3・4・5歳児については、連絡帳は使用しません。お子さんから、家庭の様子や園での様子を直接聞いたりして、お子さんとのコミュニケーションを大切にしてください。遊びの様子はおもに、ホームページや掲示板などでお知らせします。出来る限り保育士からコミュニケーションをとらせていただきますが、当番などにより担当保育士と会えない場合があります。お子さんについて不安に思っている事などがあれば、職員に遠慮なく申し出てください。ただし、コミュニケーション中に他のお子さんが事故、怪我等が起こる場合がありますので手短かにお願いします。  
※行事などで他の部屋に移動する場合もあります。

## 降園について

お仕事が終わる次第でお迎えにきてください。(ご都合で15:00前にお迎えに来られる方はご連絡ください。)帰りの際にお便り帳や靴、上着などの忘れ物がないかお子さんと一緒に確認をしてください。また入園当初は大変失礼ながら、お子さんとご家族の顔・名前が分からないことがあります。お迎えにお越しの際は、門に立っている保育士にクラス・名前(フルネーム)を言っていただくと助かります。ご協力のほどよろしくお願いいたします。

## 慣らし保育について

慣らし保育とは、お子さんに少しでも負担をかけないために保育時間を徐々に延長していく保育です。入園式より1週間程度は、慣らし保育の為、降園時間が早くなります。(在園の皆さまもご協力をお願いします。)

●慣らし保育の期間は、給食終了後12:00までとなります。

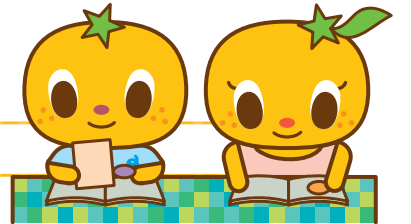

## 保育園からのおねがい

### オムツ・着替えなどについて

しおりでお伝えしていたオムツ・お尻拭き・ビニール袋について変更がありますのでお知らせします。オムツ・お尻拭き・ビニール袋は園の方で一括購入させていただくことになりましたので、保育園に持ってきていただく必要がなくなりました。(使用したオムツは返却いたします。)ただし、オムツ代として、月々に約1000円~1500円程度徴収させていただきますのでご了承ください。

また、汚れた衣服に関しては、園の方で洗濯をして乾かし、園の着替えとしてそのままお預かりさせていただきます。

- 衣服・肌着・パンツ・靴下には必ず名前を記入してください。
  - 子どもが脱ぎ着しやすいよう、汚れてもよい衣服をお願いします。
- ご理解・ご協力のほどよろしくお願いいたします。

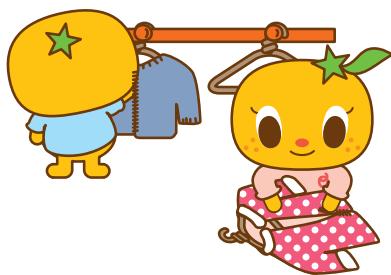

### 遊び着(スモック)について

2・3・4・5歳児は月曜~金曜まで(6~9月は除きます)スモックを着用します。

洗濯は園で行ないます。在園の新2歳児と新4歳児は、進級の際、毎年保護者会よりスモックをプレゼントします。新入園児(2・3・4・5歳児)のお子さんは購入が必要となります。5歳まではスモックを使用しますので、お持ちでない方は購入をお願いします。

サイズが合わなくなったり、洗い替えスモックが必要な方は、1,500円で購入できますので保育士まで申し出てください。

サイズなど、ご不明な点がありましたらお知らせください。

### あゆみについて

「あゆみ」はお子さんの成長・健康の記録を綴るものです。保育園では、毎月の身体測定や年2回の健康診断結果などを、ご家庭で確認していただく為に、月1回「あゆみ」を返却させていただきます。園よりあゆみと一緒に配布させていただきます。園よりあゆみと一緒に配布させていただきます。園よりあゆみと一緒に配布させていただきます。園よりあゆみと一緒に配布させていただきます。

- 別紙の検診結果の一覧表は、ご家庭で保管ください。なお、新入園児の方は「あゆみ」のP1~P4をご家庭でご記入ください。ご理解・ご協力をよろしくお願いいたします。
- 捺印がない場合は、全クラス再度返却させていただきます。
- 市から配布されるもので再発行はできません。紛失のないようお願いいたします。

### 写真屋さんの撮影写真について

運動会・発表会などの大きな行事は、プロの方に撮影していただきます。ご注文は、ホームページから東写真さんページを選択していただき、パスワードを入力してご覧ください。(パスワードについては、写真注文時におたより等でお知らせ致します)専用の封筒に番号を記入の上、現金を同封し、必ず保育士に手渡しをお願いします。

### 上靴について 3歳児以上

さくらんぼ組さんから上靴が必要となります。園でも取り扱っておりますので、必要な方はお申し出ください。必ず名前を記入をお願いします。(パレシューズ650円)

### ホームページについて

保育園での日々の様子をホームページにて掲載しています。

アドレス <http://www.miyamakai.jp/>

ホームページは毎日更新予定です。(場合によっては更新が遅れることもあります)お子さんと一緒にその日の出来事などをお話ししながら楽しんでいただけたらうれしく思います。

### 写真について

お子さんの日常の様子や行事などのお写真をご家庭でゆっくり選んでいただけるよう2ヵ月ごとにホームページに掲載させていただきます。

アドレス <http://www.miyamakai.jp/>

を開き、アルバムを選択し、パスワードを入れていただく写真がご覧いただけます。(パスワードについては、お便り等でお知らせします。)注文用の封筒は、4月に配布させていただきますので、注文のある際には番号を記入し、枚数×40円を同封の上、保育士に手渡しでお渡しく下さい。



### 駐車場について

駐車場は十分スペースがあります。皆さまが協力し合ってお停めいただき、堤防や周辺道路への駐車はご遠慮ください。職員・来客者も利用します。駐車場のトラブル(盗難・事故)は各自責任を持ってください。

※駐車場内は必ず最徐行をお願いします。譲り合って気持ちよくご利用できるように再度、保育園のしおりに目を通していただきたいと思います。ご協力をお願いします。

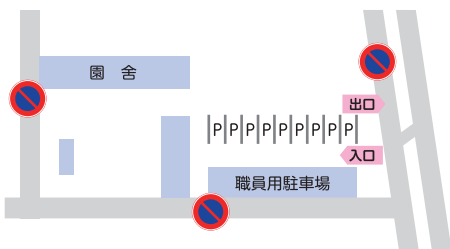

# えんたより

5  
2017  
MAY.

## 河原田保育園

四日市市河原田町387番地 TEL.059-345-5067  
http://www.miyamakai.jp



風が心地よい季節となり、園庭のこいのぼりも風に揺れて優しく子どもたちに語りかけているようです。入園当初泣いていたお友だちも、新しい生活に少しずつ慣れてきて、「おはよう」と挨拶を交わしたり、笑い声が聞こえてきたりなど、笑顔で過ごす時間も増えてきました。子どもたち一人ひとりの気持ちを受け止めながら、保育を進めていきたいと思ひます。

### 成長のヒトコマ

進級・入園から一か月が経ち、新しい環境にも慣れ始め新しいお友だちや園内の様々な物にも興味も出てきました。遊びに夢中になると、つい危険なことをしてしまう事もあるので、その都度、機会を捉えて使い方やルールを繰り返し説明するようにしています。そんな中、集団遊びをしていく中でルールを知ったり、みんなで約束を守ったりしながら安全に遊べるようになってきました。「危ないよ、気を付けて」など声を掛け危険に気が付くようにしています。「すべり台は反対から登ったら危ないよ。」「おもちゃはお部屋で遊ぶんだよ。」など、保育園でのルールを大きい子が小さいお友だちに伝え合う姿も見られるようになってきました。

また、持ち物(クレヨン、自由画帳、ペン、ねんど)など、環境を整えることで、自分で管理することの大切さに気づいていけるといいな、と思っています。5月には春の遠足があります。交通ルールを知る・みんなの道具を大切に使う・順番を守る・ゴミを捨てない...など、園以外の場所でも子どもたちの「気づき」を大切にしながらも、自分たちで考えて行動できるように見守り、時には言葉がけしながら過ごしていきたいと思ひます。



### 5月 schedule

|     |   |  |                   |
|-----|---|--|-------------------|
| 8月  | 春の遠足                                    | 23火  | ダンス教室(One play)   |
| 9火  | ダンス教室(One play)                         | 26水  | 避難訓練・お誕生会         |
| 10水 | 農芸高校3年生 実習のため来園<br>自転車トライアル元世界チャンピオン 来園 | 29月  | キッズサッカー(めろん組)     |
| 16火 | 保育参観 0~2歳児                              | 30火 ▶ 6/1木   | 南中学校2年生 職場体験のため来園 |
| 17水 | ぎょうちゅう検査・尿検査提出日<br>保育参観 0~2歳児 3~5歳児A    | あそぼう会<br><b>5/10水 24水 10:00~11:30</b><br>※24日(水)カワイ音楽教室の先生による<br>親子リトミック教室があります。 |                   |
| 18木 | 保育参観 0~2歳児 3~5歳児B                       |  |                   |
| 19金 | 保育参観 3~5歳児C                             |  |                   |

### 駐車場について

駐車場には限りがあります。登・降園時には、譲り合ってお使い下さい。混雑する時間帯もありますので、場内では徐行運転の上、十分お気をつけいただき、事故のないようご協力をお願いします。また、駐車場の出入り口は、朝夕と交通量が大変多くなっています。徐行運転の上、譲り合ってお入りしていただくようよろしくお願い致します。



### 門扉について

登・降園時はお子さんと必ず一緒に門の出入りを行なってください。また、門扉はしっかりと開けていただくようお願い致します。  
●登園は9時30分までをお願いします。  
●9時30分~15時30分まで門扉は鍵がかかっておりますので、門扉右側の壁にあるインターホンでお知らせください。

### ぎょうちゅう・尿検査について 5/17水

17日(水)はぎょうちゅう検査用紙と尿検査の提出日となっています。両方ともお子さんの健康状態を把握するための大切な検査ですので、必ず提出していただきますようお願い致します。なお、ぎょうちゅう検査の提出のないお子さんは、プール遊びができませんのでご了承ください。

### 保育参観について 5/16火 ▶ 19金

各クラスの保育参観の日程は下記のとおりです。

|     | 未満児                   | 以上児    |
|-----|-----------------------|--------|
| 16火 | すいか組※<br>いちご組<br>りんご組 |        |
| 17水 |                       | 3~5歳児A |
| 18木 |                       | 3~5歳児B |
| 19金 |                       | 3~5歳児C |

※すいか・いちご・りんご組に関しては、一度にたくさん保護者の方に参観して頂くことが出来ませんので、後日お配りする「保育参観日程の決定のお知らせ」に合わせて参観をお願いします。

### 自転車トライアル元世界チャンピオンが来園します。 5/10水13:30~

10日(水)13時30分より河原田保育園において、自転車トライアル元世界チャンピオンの有蘭啓剛さん方によるストライダーのパフォーマンスが行なわれますので、お時間のある方は是非お越しください。



#### PROFILE

#### K&D MTB PERFORMANCE UNIT

ケーアンドディー パフォーマンスユニット

バイクトライアル元世界チャンピオンであり、シルク・ドゥ・ソレイユやマッスルミュージカルなどの舞台上で活躍した有蘭啓剛と守上大輔による自転車パフォーマンスユニット。

現在、自転車教育という新たなジャンルを切り開く活動「エブリバディストライダー」を全国の幼稚園や保育園で実施している。

# えんたより

6  
2017  
JUN.

## 河原田保育園

四日市市河原田町387番地 TEL.059-345-5067

<http://www.miyamakai.jp>



ホームページで  
園の様子が見られます!

木々の葉が青々と茂り、夏の予感を漂わせています。これから梅雨の季節がやってきて、雨の日が続くことで室内での活動が多くなりますが、この時期だからこそできる活動をじっくり楽しみながら、梅雨時の自然の不思議を発見したり、調べる中でいろいろ発想することを楽しんだりなど、子どもたちと過ごしていきたいと思ひます。また、気候の移り変わりに伴い、衣服の調節や手洗いうがいの習慣などに十分配慮していきたいと思ひます。

## 成長のヒトコマ

登園後、3・4・5歳児はもちろん1・2歳児も朝のシール貼りが自分からできるお友だちが増えてきました。シール貼りコーナーに座って「今日は何のシールにしようかな?」と好きなシールをじっくり選ぶ子や、お友だち同士でおそろいのシールを貼ったり、同じシールを毎日続けて貼ったり…それぞれにこだわりがあるようです。また、とにかく早く遊びたくてあっという間に朝の準備を終える子もいます。小さいお友だちは、まだまだ日にちが分からないので貼る場所に小さい丸が書いてありますが、「これはいち?」などと聞きながらおたより帳をながめる姿も見られます。日にちの分からない時は、保育士や大きい組のお友だちに「今日はどこなん?」と聞く姿があり、教えてくれる大きいお友だちも、「今日はきゆうのとこ。」「いっこだけはるんやで」「じゅうこは1と5。」「この数字はろく。」など親切に教えてあげる姿も見られます。会話の中に数字や曜日などがたくさん出てきます。考え合ったり、伝え合ったり、時には支え合ったりと、みんなで育ち合いながら、園の目標である「自分のことは自分でできる子ども」を目指して、朝のひとときをゆったりと見守ってきたいと思ひます。

## 6月 schedule

- 1 木 南中学校2年生職場体験のため来園
- 5 月 農芸高校1年生 実習のため来園
- 13 火 One playによるダンス教室
- 15 木 プラネタリウム見学(めろんぐみ) 水沢保育園にて交流会(めろんぐみ)
- 16 金 歯みがき指導(めろん・ばななぐみ)
- 20 火 One playによるダンス教室

- 21 水 農芸高校3年生 実習のため来園
- 22 木 キッズサッカー(めろんぐみ)
- 23 金 お誕生会・避難訓練
- 28 水 南部陽光苑来園

あそぼう会

6/14 水 28 水 10:00~11:30

※14日(水) カワイ音楽教室の先生による親子リトミック教室があります。

## 苗販売について

6月26日(月)頃から、苗販売を予定しています。詳しくは、後日お知らせします。

## バザー物品のご協力 7/3月・7金

7月14日(金)に行われるバザーへの物品のご協力をお願いします。提出期間は7月3日(月)~7日(金)までとなります。詳細は後日おたよりを配布します。



## 歯みがき指導について

6/16 金 10:00~

6月4日~10日は、「歯の衛生週間」です。毎日歯磨きすることが、虫歯予防の第一歩。自分でみがけるようになってくると、だんだん自分流になってしまいがちです。この機会に、きちんとした歯の磨きかたをお子さん確認してみるのもいいかもしれません。園では6月16日(金)10時より、四日市市の看護師さんによる歯みがき指導を実施します。対象は4歳児と5歳児のお子さんです。当日は歯ブラシとコップを忘れず持ってきて下さい。

## プールあそびについて

7/3 月 ~

7月3日からプールあそびがはじまります。晴れの日には出来る限りプール遊びを楽しみたいと思ひますが、天候があやしい時は、中止する場合もあります。プールは毎日水を交換し、可能な限り、節水をしながらおこなってきたいと思ひます。毎日、プールチェック表に必ずご記入ください。記入がされていない場合はプールあそびも、水あそびもできません。もし、記入を忘れた場合でも園へお電話を頂き入水時間に間に合うようであれば入水します。ただし、園からご連絡することはできませんのであらかじめご了承ください。また、健康状態のよくない時など、プール遊びを見合わせてください。プール遊びについてのおたよりは後日配布します。水曜日はプールあそびを行いません。



## えんどう豆いっぱい!!

先日、給食の献立に豆ごはんがあり、何人かで「えんどう豆のさやむき」を楽しみました。勢い良くむいたさやからえんどう豆がバラバラと飛び散る場面もありましたが、少し力を加減しながら上手にむけるようになりました。食材に親しみながら、食事の楽しさや大切さにつなげていきたいと思ひています。



## スモックについて

2~5歳児が着用しているスモックは6月~9月は使用しません。10月から再び使用しますので、それまではご家庭で保管していただきますようお願いいたします。

## ホームページについて

ホームページは、日々の保育や活動内容を知っていただくために、保育の合間に少しずつ写真撮影したもので作成しています。アングルなどに個人差が出ることもありますが、写真販売やお子さんを撮影することを目的としていないことをご理解下さい。

# えんたより

2017 JUL. 7



ホームページで園の様子が見られます!

## 河原田保育園

四日市市河原田町387番地 TEL.059-345-5067

<http://www.miyamakai.jp>

日差しもだんだんと強くなり、夏はもうそこまでやってきているようです。子ども達は暑さに負けず、園庭で元気に遊んでいます。涼しい所はどこかな・・・と少しでも涼しい所を探しながら、滑り台の下やテラスの軒先などにたくさん集まり、人気の場所となっています。

水遊びやプール遊びも始まり、体が疲れやすくなり、夏風邪も流行します。水分補給を十分に行うなどして、健康管理に十分気をつけ元気に夏を過ごしていきたいです。

## 成長のヒトコマ

運動会に向けての遊びも少しずつ始まってきました。その一つとして、縦割り(3・4・5歳児)リレーがあります。去年の経験からめろん組やばなな組さんは自分のチームの仲間を誘い働きかけています。まだ、さくらんぼ組さんは自分の遊びに夢中でなかなか参加できないお友達もいますが、「私のチームは〇〇色!」と自分のチームの色を知ろうとしたり、テラスからリレーの様子を眺めたり、応援したりと参加の仕方はそれぞれですが、少しずつ興味を持っている姿もあります。

大きい子は一生懸命に手を引いて走ったり、自分のチームの仲間を何度も何度も誘いに行く姿は本当にほほえましく、時にはたくましく感じられます。

そういう姿をすいか・いちご・りんご組のお友だちもお部屋からのぞき、手をたたいて応援したり、自分達も「よーい どん!」と走ったりして雰囲気を楽しんでいるようです。

まだチームの団結力は備わってはいませんが、これから少しずつ小さい子のために、チームのために、1位になるためにとみんなで協力しながら取り組んでいくことと思います。自分たちで進めていけるよう環境を整えながら見守ってまいります。



## 7月 schedule

3月 バザー用品回収開始(7日まで)  
プール開き

7金 たなばたまつり

11火 One playによるダンス教室

14金 バザー開催 15:00~16:30  
なつまつり 17:00~19:00

19水 南部陽光苑 訪問(めろん組)

25火 One playによるダンス教室

27木 お誕生会・避難訓練

あそぼう会

7/12 水 26 水 10:00~11:30

※26日(水) カワイ音楽教室の先生による親子リトミック教室があります。

## バザーご協力の物品回収について

7/3月 7金

バザーにご協力いただく物品を3日(月)~7日(金)までにお持ちください。お持ち頂いた際には、保育士にお渡しください。

## バザーとなつまつりについて 7/14金

14日は15:00よりバザーがあります。バザーでお買い物される際には、必ずお子さんを迎えに来られてからお越しください。よろしくお願いいたします。

17:00からは、なつまつりを行ないます。

皆様のお誘い合わせの上、ゲームや踊りにも是非ご参加いただきたいと思います。

なつまつりに関しては、17:00~19:00の開催となり、お子様の安全のため小学生だけの入場は出来ませんので、保護者の方の責任においてご参加をお願いします。

園駐車場はスペースが限られています。出来る限り徒歩、乗り合わせでのご来園をお願い致します。

詳細については、夏祭りのおたよりでご確認ください。

## バザー・なつまつり入場について

以前おたよりでもお知らせしましたが、バザー・なつまつり及び運動会などの園行事で園庭に入場の際には事務所横の通路を通ってお入りください。

登降園の際は従来の門よりお入りください。

## プールあそびについて 7/3月~

子どもたちが楽しみにしているプール遊びが始まりますが、子ども達の体力も考え、水曜日のプール遊びはお休みとさせていただきます。

●毎日、登園の際忘れずにプールチェック表の記入をお願いします。

記入がないとプールに入れませんのでご了承ください。(プールチェック表は、門付近の机にあります)

●詳細につきましては、プール遊びについてのおたよりをご覧ください。

## 台風時の保育について

入園時にお配りした「しおり」でご確認ください。連絡方法は、メール配信、もしくはお電話での連絡いずれかになります。

三重県北中部に暴風警報が発令された場合 ▶ 登園を見合わせる。

保育時間中に警報が発令された場合 ▶ 園の判断にて降園をお願いします。

10:00までに警報が解除された場合 ▶ 平常通り保育いたします。

10:00以降に警報が解除された場合 ▶ 給食調理が間に合わないため、午前中保育となります。

※上記のようにさせていただきますが、地震や津波など突然起こりうる自然災害などに関しては、場合によって休園させていただきますのでご了承ください。

## かばんのチェックをお願いします

最近、かばんの中におもちゃが入っていることが多くなってきました。紛失したり、トラブルの原因にもなります。朝の準備をお子さんと一緒に確認しながら、不必要な物は持ってこないよう、よろしくをお願いします。

## 記名をお願いします

衣類や持ち物の名前記入の方をもう一度見直してみましょう。名前が消えかかっている物や、兄弟の名前で書かれているものあり、持ち物が分からなくなることが多くなってきました。靴下や歯ブラシなどにも名前の記入をお願いします。

(名前がない場合はこちらの方で記入させていただく事もあるので、ご了承ください。)

## 登園は余裕を持ってお願いします

登園は9:30には活動に入れるよう、余裕を持ってお願いします。

登園して出席ノートにシールを貼り、コップやタオルを掛け、かばんをしまって・・・

子どもたちの活動は毎日の繰り返しの中で成長しています。「これが終わったら〇〇しよう!」「今日は〇〇ちゃんとおそぼう!」いろいろな思いを抱きながら登園してくるお子さんが一日の流れにスムーズに入っていけるよう、遅くとも9:20までには登園してください。9:30を過ぎる場合は連絡をお願いします。

また、お迎えはお仕事が終わる次第お越しください。

# えんたより

8  
2017  
AUG.

## 河原田保育園

四日市市河原田町387番地 TEL.059-345-5067  
<http://www.miyamakai.jp>



真夏の陽射しがキラキラと照りつける日が続いていますが、セミの声と子どもたちの元気な声が園庭に響いています。「あっ!あそこにおった!」と叫ぶ虫取り網を持った子どもたちのまなざしは、セミを捕まえようと真剣そのもの。なかなか捕まえることはできませんが、あきらめることなくセミ探しが続けられます。捕まえた時の喜びを共有しながら、少しずつ命の大切さにも気づけていけるよう見守っていきたくと思っています。園庭や駐車場の畑では、野菜の水やりをしながら「きゅうり大きくなってきた〜!」「トマトがちよっと赤くなった!」とめろん組さんが植えた野菜が生長するのを楽しみにしています。いっぱい食べて、いっぱい遊んで、しっかりと水分と休息を取りながら暑い夏を元気に過ごしていきたいと思っています。

## 成長のヒトコマ

暑い季節となり、汗をかいたり、プール遊びが始まっていることで服を着替える機会が増えてきました。めろん組は友だちと話しながらも衣服の着脱やたたむのもスムーズで、たたんでいないお友だちに「たたんでないよー。」と声をかける子もいます。ばなな組は自分のことをやりながらも、「手伝ったか?」と困っているお友だちを気づかう姿があります。「むずかしい・・・」「どっちがまえ?」などと聞きながら、ゆっくりでも一人で挑戦しているさくらんぼ組。褒められると張り切ってチャレンジするりんご組は「自分で!」と「できやん!」が混ざりながら思い通りにならず、かんしゃくを起こしてしまうことも度々ありますが、その反面手伝われるのモイヤ!と心の葛藤が見えてたくましさを感じます。いちご組は、上着から顔や腕を出してみようとしたり、パンツやオムツを一生懸命はこうしたり、できる・できないに関係なく「やってみよう!」とチャレンジする姿があちらこちらで見られます。ウエストがゴムのもの、素材が柔らかいもの、ゆとりのあるものなどを選んで頂けると、より一層取り組みやすくなり、「できた!」という達成感を味わうことでステップアップにつながると思います。

心の成長が垣間見られるひとときを大切にしながら、子どもたちが主体的に取り組める環境づくりや言葉かけを心がけていきたいと思っています。



## 8月 schedule

8火 OnePlayによるダンス教室

22火 OnePlayによるダンス教室

30水 お誕生会・避難訓練

8月12・14・15日は保育を申し込まれたお子さんのみとなります。

あそぼう会 8/9水 23水 10:00~11:30  
※8月のリトミックはありません。

## 9月 今後の予定

13水 南部陽光苑 訪問

16土 地区敬老会(めろん組)

30土 運動会

## 平成30年度入園申込について

9/11月~29金

申し込み受付期間は9月11日~9月29日です。詳しくは園までお尋ねください。

## 駐車場および園近辺での運転について

夏休みとなり、小さな子どもや小学生もたくさん通行しています。駐車場や保育園の周辺道路では、特にスピードにご注意の上、気をつけて運転して頂くをお願いします。

## 保育料について

保育料を滞納されてみえる方は、早めに納付していただきますようお願いします。また、8月1~31日まで全欠席される場合、保育料が3割減額されます。全欠された方で8月分の引き落としとして減額がない場合は、園までお申し出ください。

## 持ち物の記名について

全ての持ち物の記名をもう一度確認してください。水着を干すようになりましたが、記名の無いものが時々あり、困ることがあります。分かりやすく記載して頂くよう宜しくお願いします。全ての持ち物の記名をもう一度見直してください。記名の無い、あるいは消えかけたものは、再度ご記入願います。

## 連絡先の再確認について

お仕事先など就労状況が変わった方はお申し出下さい。(すでにお申し出の方は不要です。)お子さんの急な熱や、体調不良などで連絡をさせて頂くこともあります。携帯電話・お仕事先電話番号などに変更があった方も必ずお申し出ください。

## 上靴について

3・4・5歳児

8月から運動会が終わるまでは上靴を使用しませんので、ご家庭で保管をお願いします。

## 楽しかった なつまつり!!

先日の夏祭りには、たくさんのご参加ありがとうございました。めろん組の元気いっぱいなるこの音と踊りで夏まつりがスタートし、保育士による手作りのゲームにもたくさんのお友だちが並び、時間を忘れるくらいに楽しんでいました。アートバルーンではいろいろな形のバルーンを手にした嬉しそうな笑顔が見られました。また、One Playさんによる踊りでは子どもだけでなくお父さんもお母さんも一緒にみんなで盛り上がっていました。



## 朝ごはんを食べましょう!

暑さが続くともちもちもだららとなってしまうがちですが、キラキラした朝の光を浴びると、自然と目や体が覚めてくるようです。

早く起きて朝ごはんを食べることで寝ている間に下がっていた体温が上がり、脳や体にスイッチが入ります。そしてエネルギーとなり、午前中を思う存分活動できるようになります。よく考え、よく身体を動かすことでお昼にはお腹がぺこぺこ。しっかり昼ごはんを摂るようになります。朝ごはんを食べないと、空腹のため脳にエネルギーがいきわたらず、ボーっとしていたり、元気に遊ぶことができなくなってしまいます。お友だちと活動的に遊ぶためにも、パンと牛乳、おにぎり1個など手軽に食べられるものからでも構いませんので、朝ごはんを食べて、生き生きとした1日のスタートを切りましょう。

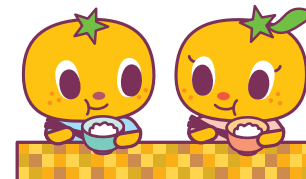

# えんたより 9

2017  
SEP.

## 河原田保育園

四日市市河原田町387番地 TEL.059-345-5067

<http://www.miyamakai.jp>



残暑厳しく、まだまだ暑い日が続いていますね。

暑い夏を元気いっぱい過ごした子どもたちはさらにパワーアップして、たくましくなったように感じられます。

お休みの日には、旅行や遠出、またはお祭りや花火大会などさまざまな経験をしたお子さんも多いことと思います。

楽しさを味わう反面、生活のリズムも乱れがちになり、夏の疲れが出やすい時期でもあります。

大人も子どもも、食事や睡眠のリズムを整え、体調管理に十分に気をつけながら、

これからの心地よい季節を楽しんでいきたいと思っています。

## 成長のヒトコマ

夏休みの間に開催されていた「世界陸上2017」

テレビなどで毎日様々なニュースが届き、たくさんの感動を与えてくれました。家族の応援や仲間と共につかんだメダル、またそれまでの選手それぞれの軌跡にジーンと込み上げてくるものがありました。

連日のテレビのニュースでも子どもたちも何か感じる事があったと思います。

河原田保育園の運動会もたくさんの子もたちとともに様々な軌跡を経て10周年を迎えました。

そして、子どもたちひとりひとりに軌跡があります。「よーいどん!」で走るだけで精一杯だった子がリレーに参加できるようになったり、手をつないでもらって走っていた子が小さい子の手をひいて一緒に走ってあげたり、お家の人に手を振りながらここに走っていた子が本気でゴールを目指して真剣に走るようになったり…。そんな姿に変わるまでにはその子の頑張りがいっぱい詰まっています。そっとそばで支えてくれたお友だちもいたことでしょう。ひとりでは大変なことみんなですぐ支えあい、ひとりの頑張りを見守っていきたくてと思っています。



## 9月 schedule

|     |                 |     |                  |
|-----|-----------------|-----|------------------|
| 6水  | 農芸高校3年生実習       | 20水 | 農芸高校3年生実習        |
| 11月 | 農芸高校1年生実習       | 21木 | 避難訓練 お誕生会        |
| 12火 | OnePlayによるダンス教室 | 26火 | One Playによるダンス教室 |
| 13水 | 南部陽光苑訪問         | 30土 | 運動会              |
| 16土 | 河原田地区敬老会        |     |                  |

あそぼう会 リトミック教室  
9/13水 20水 10:00~11:30

## 上靴について

運動会が終わってから上靴を使用しますので、引き続きご家庭での保管をお願いします。(3・4・5歳児)

## 河原田地区敬老会について

9月17日(土)河原田小学校の体育館にて敬老会が開催されます。保育園からは、めろん組が参加します。是非ご覧ください。尚、詳細については、先日のおたよりのとおりです。

## 運動会について

9月30日(土)9時より保育園園庭にて運動会を開催します。(雨天時は、河原田小学校体育館。その他詳細などについては、別紙のとおりです。)保護者の方々、おじいさん・おばあさんの競技もありますので、是非皆さんでご参加ください。

なお、この日の土曜保育は、運動会開催のためありません。

## 署名とカンパの依頼について

今年度も請願カンパをお願いする予定です。ご賛同いただける方は資金カンパ・園児1名につき200円と署名を添えて、封筒に入れてご提出ください。(用紙は、後日配布させていただきます。)

## 連絡先の再確認について

お仕事先など就労状況が変わった方はお申し出下さい。

(すでにお申し出の方は不要です。)

お子さんの急な熱や、体調不良などで連絡をさせて頂くこともあります。携帯電話・お仕事先電話番号などに変更があった方も必ずお申し出ください。

## 保育料について

保育料を滞納されている方は、早めに納入して下さい。支払い用紙はコンビニでの入金も可能ですのでご利用下さい。なお、引き落としされずに滞納になっている場合もありますので、必ず口座をご確認いただきますようお願いいたします。

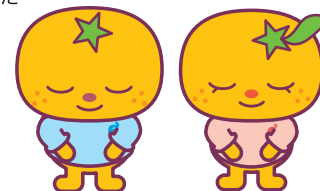

## 縦割りリレー盛り上がっています!!

縦割りリレーの6チームそれぞれにめろんぐみを中心となり、バトンを渡していくだけでなく、自分たちのチームを引っ張っていこうと意欲的に取り組む姿があります。まだまだバトンの受け渡しに失敗したり、途中で転んで立ち止まってしまったり、リレーの迫力に尻込みしてしまう子もいますが、周りのお友だちに助けられながら少しずつたくましくなっているようです。縦割りなので自分より大きい子、小さい子と走ることもあります。ひたむきに走る姿は真剣そのものです。



## お願い

最近、保育園では必要のない物を持ってきている子をよく見かけます。こっそり友達同士で物のやり取りをしたり、友だちのものを触って壊してしまったりという話をよく聞きます。また、普通の手紙の交換なら良いのですが、少し違った方向になってきていて、たくさんのシールを貼ったものや、手紙の中に物を入れたプレゼントを友だちに渡すこともあるようです。こういった物の管理は、園では責任を持ちかねます。また、子どもたちにも保育園には必要のないものは持ってこないよう以前から指導していますので、お手数ではありますが、登園時にカバンの中身をお子さんと一緒に確認してください。よろしくをお願いします。

# えんたより

10  
2017  
OCT.



ホームページで  
園の様子が見られます!



## 河原田保育園

四日市市河原田町387番地 TEL.059-345-5067  
<http://www.miyamakai.jp>

涼しい秋風に、高く澄んだ空。大きく深呼吸したくなるような気持ち良い季節となってきました。運動会ではたくさんのお客さんを前に緊張しているお友達もいましたが、今まで積み重ねて取り組んできた事を一生懸命頑張っている姿は素敵でしたね。「逆上がりできるようにになりたい!」「跳び箱5段が跳びたい!」「太鼓たたいてみたいな...」など、まだまだやりたいことがいっぱいようです。また、来年に向けて挑戦し続けていく姿が見られるでしょうね。昼夜の気温差があるので、衣服の調節をしながら、健康面には十分に気を付けていきたいと思います。

## 成長のヒトコマ

入園から半年が過ぎ、子ども達のできる事もたくさん増え、心も体も成長してきました。りんご組さんのお友達も個々の遊びや小さい組さんでの生活から、以上児クラスのお友達と関わったり集団での活動へと興味も変わってきているようです。ちょっと大きい子と一緒に歌をうたったり、一緒に手をつないでお散歩に出掛けたり、友達と一緒に楽しんでいるようです。

運動会を終えて、他のクラスのお友達も大きい組さんのように・と小さい子のお世話を率先してお手伝いしたり、少し難しい事を真似たり、挑戦したりと誰に何を言われるでもなく、自分達で「やってみたい!」と意欲的な姿が見られるのは感心させられます。

来年の4月に向けて、すいか・いちご・りんご・さくらんぼ・ばなな組は一つ大きくなることを、めろん組は小学校になることをイメージして少しずつ移行しながら保育を進めて行きたいです。



## 運動会のDVD販売について

今年もDVDは業者さんによる撮影・販売となりました。そのためDVDは3200円、ブルーレイは3500円となります。注文される際には下記の申込書にご記入の上、現金を添えて園へご提出ください。

## 運動会DVD購入申込書

くみ  なまえ

◎ご希望のメディア(DVD・ブルーレイ)にチェックをし、代金を添えて園へご提出ください。

DVD 3,200円  ブルーレイ 3,500円

## 平成30年に保育指針が改訂されます

保育指針とは・  
厚生労働省が告示する、保育所における保育の内容やこれに関連する運営等について定めたものです。平成18年には保育所と幼稚園の機能を一体化した「認定こども園」制度が創設されたことなどを踏まえて、保育指針の内容や構成を見直し、更なる保育の質の向上をめざすこととなりました。絵本を読む・玩具を数えるなど日々の遊びの中から学ぶこともたくさんあり、5領域(健康・人間関係・食事・環境・表現)に基づいて、保育園・幼稚園・認定子ども園は共に同じねらいや保育内容が定められています。

## 朝の登園時間、帰りの降園時間について

入園当初お聞きしていた登降園時間より、早い時間に登園されたり、遅い時間に降園されることがあります。お仕事の出勤時間に合わせての登園、お仕事が終わり次第のお迎えをよろしくお願ひします。また、子どもたちの基本的なリズムづくりのためにも、9時20分までに登園してください。なお、お仕事がお休みの時は、子どもさんとコミュニケーションを大切にされますようお願い致します。

## 地区敬老会に参加してきました

河原田小学校の体育館にてめるん組さんは地区敬老会で歌と鳴子を使つての踊りを披露してきました。たくさんのおじいさん・おばあさんを前に緊張している姿もありましたが、元気な歌声を聞かせてくれ、たくさんパワーを送り届けていました。



## 秋の遠足について

10/13金

10月13日(金)は秋の遠足に出かけます。詳細は先日お渡ししたおたよりの通りですので、よろしくお願ひします。

## 河原田地区文化祭について

10/22日

(ばなな・めろん組)

22日(日)に河原田地区文化祭が行われます。市民センターにおいて4・5歳児の作品が展示されますので、ぜひご覧ください

## おじいさんおばあさんとあそぼう会について

10/30月

10月30日(月)はおじいさんおばあさんと遊ぼう会です。めろんぐみのみの行事となりますのでよろしくお願ひします。

## 10月 schedule

3火 さつまいも堀り(めろん組)  
環境クラブの畑にて

4水 農芸高校3年生実習

10火 One Playダンス

11水 南部陽光苑来園(めろん組)  
視力検査(ばなな組)  
※欠席の無いようお願ひします

12木 歯科検診  
※欠席の無いようお願ひします

13金 秋の遠足

17火 キッズサッカー(めろん組のみ)

19木 内科検診  
※欠席の無いようお願ひします

あそぼう会 10/11水 25水 10:00~11:30  
※25日(水) カワイ音楽教室の先生による親子リトミック教室があります。

22日 河原田地区文化祭  
(作品出展:ばなな組・めろん組)

24火 One Playダンス

26木 お誕生会・避難訓練

30月 おじいさん・おばあさんと遊ぼう会  
農芸高校1年生見学実習

## 11月の予定

8水 東山動物園遠足(めろん組)

9木 保育参観(キッズサッカー・めろん組)  
4月当初の予定日から変更になりました  
自由参観日(2歳児以上)

10金 自由参観日(2歳児以上)

# えんたより

11  
2017  
NOV.



ホームページで園の様子が見られます!

## 河原田保育園

四日市市河原田町387番地 TEL.059-345-5067  
http://www.miyamakai.jp



涼しい秋風に、高く澄んだ空。色づく木々・・・と秋の深まりを感じる頃となりました。先日、めろん組さんがさつまいも掘りに出掛け、おみやげにたくさんさつまいもを持って帰ってきてくれました。早速、焼き芋をしてホクホクのおいしい焼き芋も頂きました。食欲の秋・読書の秋・スポーツの秋・・・過ごしやすくなってきたことで、戸外遊びを十分に楽しむ姿が見られ、よく動いた後はお給食もたくさんおかわりし、元気いっぱいの子どもたちです。しかし、昼夜の気温差がある季節でもあります。手洗い・うがいをしながら健康面にも気を付けていきたいと思ひます。

## 成長のヒトマ

縦割りチームに2歳児さんも加わり2・3・4歳児のA・B・Cチームに分かれて活動をしたり、クラスごとに分かれて活動をしています。2歳児は、大きい子の姿に刺激を受け、真似したり、仲間に入ろうとする姿が見られます。排泄面ではまだオムツの子もいますが、少しずつ自分の力で出来る事が増えることで自信につながっていき欲しいと思ひます。3歳児は今まで手伝ってもらっていたこと、助けてもらっていたことを自分の力で乗り越えようとするようになり、少しずつたくましくなってきました。4歳児は、小さい子を手伝ったり、助けようとしていたり・・・周りの色々な出来事に目を向けられるようになってきました。2歳児さんとぎゅっと手を繋ぎ散歩へ出かける姿に、優しさや頼もしさも感じられるようになり、めろん組さんの姿を少しずつ引き継いでいるように感じられます。

5歳児はクラスで活動を行なっています。他の人の話をきちんと聞こうとしたり、遊びの中で疑問に思ったことを調べたり、興味のあることにじっくり取り組む中で、文字や数字を理解したり使ったりしています。戸外では集団でルールのあるゲームなどの活動を楽しんでいます。

自分にとって苦手な事や、難しい事にもやってみようと思ひ挑戦することは、その子自身がこの先、様々な困難に立ち向かう力を身につけたり、どうやったら出来るのか考える力が身についたりするのではないかなと思ひます。私たち大人がすぐに手を差し伸べては、子どもたちが秘めている「出来る力」を奪ってしまうことにもなりかねません。子どもが挑戦しようとする時や、頑張っている姿を見守りながら、ゆっくりじっくり・・・成長する機会を大切にしていきたいと思ひます。



## インフルエンザの出席提出用紙について

インフルエンザが流行する季節となりました。インフルエンザは「出席停止にかかる証明書」が必要となり、市立病院用とその他の病院用があります。用紙は園にありますので、その際はお知らせください。

## りんご組のおたより帳について

今月より、りんご組さんのお便り帳を玄関の机の方に並べていきます。お帰りの際に一緒に探して頂き、自分でかばんにしまえるよう進めていきたいと思ひますので、忘れずに持ち帰って頂くようよろしくお願い致します。めろん組さんはお部屋の方で、お便り帳などを含めてお帰りの用意をしますので、玄関の机には並べません。

## 保育参観について 11/9(木)10(金)

今年の保育参観は9日と10日に2・3・4歳児の縦割り保育の自由参観、9日には5歳児の保育参観があります。詳細については、先日配布させていただいたおたよりの通りです。尚、駐車場には限りがあり、参観途中での、車の出庫が困難とされますのでご了承ください。

## 河原田地区文化祭に展示されました!

河原田地区文化祭が10月22日(日)に行われ、めろん組・ばなな組の作品が展示されました。参加賞として折り紙をいただきました。園で大切に使用させていただきます。



## おじいさん・おばあさん遊ぼう会

10月30日におじいさん・おばあさん遊ぼう会がおこなわれました。おじいさん・おばあさんに甘える一面も見られ、ニコニコ表情もやわらかで、楽しい会話もたくさん聞かれました。大好きなおじいさん・おばあさんと一緒にクッキングしたり、記念写真を飾るフォトフレームやスノードーム作りを楽しみました。いつもとは違う姿で、集中して取り組んでいる姿に感心されていました。また一緒に食事をして頂けることが嬉しくて、楽しい会話もたくさん聞かれました。お忙しい中でのご参加、ありがとうございました。



## 11月 schedule

- 8(水) 東山動物園遠足(めろん組)
- 9(木) 自由参観 Aチーム(2・3・4歳児) 保育参観 めろん組(キッズサッカー)
- 10(金) 自由参観 B・Cチーム(2・3・4歳児)
- 14(火) One Playによるダンス教室
- 15(水) 南部陽光苑訪問



- ★ **不必要な物**を持ってくると、無くなったり、壊れたり、またトラブルの原因にもなりますので保育園には**持ってこない**ようお願いします。
- ★ 子ども達の基本的なリズムづくりのためにも**9時20分までには登園**してください。また、出勤時間に関係なく朝早く登園されたり、お仕事が終わったにもかかわらず遅くお迎えに来られる方がみられます。**勤務時間に沿った登降園**をお願いします。お仕事がお休みの時は、子どもさんとコミュニケーションを大切にされますようお願い致します。

|        |                              |
|--------|------------------------------|
| 短時間保育  | 8:30~16:30                   |
| 標準時間保育 | 7:00~18:00<br>※7:00~7:30は要相談 |

いずれも時間を過ぎると延長料金がかかります。なお、延長保育は19時までです。それぞれ保育時間が決められています。決められた時間を守っていただき、超過することが無いよう十分に気をつけてください。

- ★ 保護者会費・主食代などの集金につきましては1つにまとめず、**別々におつりの無いよう**お願いします。また**徴収袋の配布後1週間以内**に持参いただきますよう、ご協力下さい。
- ★ **保育料は滞納することがないよう**、くれぐれもよろしくをお願いします。
- ★ 園の駐車場内は事故防止のため、**最徐行**をお願いします。

## おしらせ

8日(水)に東山動物園にめろん組が出かけます。それにともない、駐車場に観光バスがとまりますので8:20から8:30頃に登園される方は誘導に従っての送迎をお願いします。

- 28(火) One Playによるダンス教室
- 30(木) お誕生会・避難訓練

**あそぼう会** 11/8(水) 22(水) 10:00~11:30  
※22日(水) カワイ音楽教室の先生による親子リトミック教室があります。



# えんたより

12  
2017  
DEC.

ホームページで  
園の様子が見られます!

## 河原田保育園

四日市市河原田町387番地 TEL.059-345-5067  
http://www.miyamakai.jp



園庭の隅で、北風に吹かれて落ち葉がカラカラと鳴ります。

12月に入り、寒さも厳しくなってきました。朝夕は気温も低く、「おはよう!」とあいさつを交わす息も真っ白。

春・夏・秋と体をめいっぱい動かした子どもたちは、体力もずいぶんつきました。これから胃腸風邪やインフルエンザが流行る時期となります。体調の変化に気をつけながら、寒さに負けず体を動かし、丈夫な体づくりを心がけていきたいと思えます。

## 成長のヒトマ

お友だち同士の関わりの中で、毎日いくつもの喧嘩が起こります。

子どもの発達年齢で喧嘩の様子が違いますが、話せない時期は叩く、押す、引っかく、噛む…。そして、口げんか、取っ組み合い、グループ同士での言い合いなどさまざまな姿が見られるようになってきます。痛かったり、くやしかったり、悲しかったり…。喧嘩を通して相手の気持ちも考えるようになります。言葉で伝えきれない思いを大人が言葉にして伝えてあげることが大切ですが、どんな喧嘩も大人が無理に止めてしまったり、答えを出して納得しないままお互いに謝らせたりしてしまうと、相手の思いに気づかないまま終わってしまうこととなります。また、1対複数の場合、1対1でのけんかにしてあげることが大切で、す。「してほしくない」「やめて!」と言葉にして相手に伝える力、相手が嫌がっていると気付く気持ちは喧嘩を通して学びます。

大きくなるにつれ、自分の主張を通そうとするほど、喧嘩は真剣なものとなります。そこでお互いに思いを

ぶつけ合うことが、その先で「分かり合う」ことへとつながっていくのだと思います。最近では、喧嘩する子に「何がイヤやったん?」と仲裁に入る子の姿や、起こっている喧嘩についていろいろ意見を交わし合う姿が見られます。

喧嘩も、ひとつのコミュニケーションととらえ、危険な事がない限り見守っていくことを大切にしながら、子ども同士の心と心のぶつかり合いが、良い関係づくりのステップとなるようにしていきたいと思っています。



## インフルエンザの出席提出用紙について

インフルエンザが流行する季節となりました。インフルエンザと診断された場合、「出席停止にかかる証明書(連絡票)」を提出してからの登園となります。インフルエンザと診断されたら、必ず園に連絡のうえ、受診先が「かかりつけ医」か「市立病院」かをお知らせください。用紙は保育園にあります。

## 卒園・進級記念写真撮影について

1月16日(火)に卒園・進級記念写真撮影を予定しています。その日は欠席のないようよろしくお願いします。特にめろん組は卒園アルバムに掲載する写真となりますので、もし当日体調が悪い場合でもその時間だけでも参加していただきますようご協力下さい。写真撮影の際は、名札が必要となりますので、準備をよろしくをお願いします。

## 雑巾と箱ティッシュのご協力をお願いします

寒くなり、鼻水の出ているお子さんが多くなってきました。ティッシュを1箱ご協力をお願いします。また、食事の際に台ふきとして使っている雑巾も2枚ご協力をお願いします。



おねがい

※日が暮れるのが早くなってきました。

お迎えの際には、十分注意してお子さんと必ず手をつないでいただくようお願いします。  
駐車場への飛び出しや、歩いて帰る際の道路への飛び出しなどは、特にご注意ください。

※上着にも名前の記入をお願いします。  
寒くなり、上着の着用が多くなってきました。  
上着にも必ず名前を記入していただくようよろしくお願いします。

※延長保育について  
18時以降になると、延長保育料がかかります。  
できる限り17時55分までにお迎えの方をお願いします。  
また、お迎えが遅くなる場合、必ず連絡を入れていただくようお願いします。

## あわてんぼうのサンタクロースがやってきた

11月24日、イルミネーションいっぱいホールに入った子どもたち。

「キラキラや!」「光とどるー」と嬉しそうな笑顔や、暗い雰囲気にならぬ表情などさまざまでした。サンタさんからのビデオレターを真剣に見ていると…そこにあわてんぼうのサンタクロースが登場!「今度は本当のクリスマスにくるからね!」と約束して帰って行きました。その後は外でランチタイム。駐車場にある石窯で焼いたミニピザもおいしくいただきました。本当のクリスマス会でも、石窯を使ってクッキングしていきたいと思えます。



## 12月 schedule

- 7 木 平成30年度入園面接
- 12 火 One Playによるダンス教室
- 13 水 南河原田町いきいきサロンへ参加(めろん組)
- 19 火 One Playによるダンス教室
- 22 金 避難訓練・お誕生会・クリスマス会
- 25 月～28 木 希望保育(申請された方のみ)

※年末年始の日程でお知らせした通り、  
12月29日～1月3日は家庭保育となります。  
学校などが冬休みに入ります。家庭保育が可能な方はご協力をお願いします。

あそぼう会 12/6 水 13 水 10:00～11:30  
※13日(水) カワイ音楽教室の先生による  
親子リトミック教室があります。

- 1月の予定
- 5 金 平常保育 開始
  - 16 火 卒園・進級記念写真撮影

- 17 水 南部陽光苑 来園
- 18 木 キッズサッカー(めろん組)
- 23 火 One Playによるダンス教室
- 30 火 One Playによるダンス教室

- 2月の予定
- 5 月 農芸高校1年生見学学習のため来園
  - 14 水 生活発表会

- 3月の予定
- 1 木 平成30年度入園準備会  
平成30年度継続児 内科・歯科検診
  - 2 金 南部陽光苑 訪問(ばなな組)
  - 6 火 お別れ遠足
  - 29 木 卒園式

# えんたより

2018 JAN.

## 河原田保育園

四日市市河原田町387番地 TEL.059-345-5067  
http://www.miyamakai.jp



ホームページで園の様子が見られます!



## あけましておめでとうございます。

寒さが一段と身に染みるこの季節ですが、寒さに負けにくい元気に登園してきた子ども達。「神社にいったよ!」「お年玉もらったよ〜!」と楽しかったお正月のお話があちらこちらから聞こえてきます。元気な子ども達に負けないように職員一同頑張っていきます。今年もどうぞよろしくお願ひ致します。

## 成長のヒトコマ

先月、あわてんぼうのサンタクロースがやってきてから1か月。12月22日のクリスマス会にはプレゼントを持ったサンタさんがやってきました。各グループが歌や合奏を披露し、「どのチームも頑張ったね」とご褒美にプレゼントをもらいました。電飾の明かりだけの薄暗いお部屋に子ども達もドキドキ。「ほんもののサンタがある!」と先月やってきたサンタは偽物。クリスマス会にやって来たサンタは偽物、という噂が流れていました。その他には、グループごとに分かれピザ作り・ゼリー作りをしました。ピザは手づくりの[かまど]で焼いてもらい、出来たてを美味しく頂きました。自分達で作ったピザにご満悦の様子でした。また、職員による〈手品・エプロンシアター・トランプやクラリネット演奏〉を見たり聞いたり楽しい時間を過ごしました!今回のクリスマス会でクッキング・合奏・演奏など色々な刺激を受けたのではないかと思います。これも1つの通過点として、様々なことに挑戦しながら2月に行なわれる生活発表会にもつながればいいな...と想っています。



## おねがい

- 歯ブラシ、コップ、コップ入れなどに名前がかかれていないお子さんがみえます。分かりやすくはっきりと書いていただくようお願いいたします。
- 子ども達の基本的なリズム作りのためにも、9時20分までに登園して頂くようご協力をお願いいたします。

## 卒園・進級記念写真の撮影があります

1/16火

1月16日は、卒園・進級記念写真の撮影を予定しています。その日は欠席のないようよろしくお願いします。特にめるん組は卒園アルバムに掲載する写真となりますので、もし当日体調が悪い場合でもその時間だけでも参加していただきますようご協力下さい。写真撮影の際は、名札が必要になってきます。準備の方をお願いします。

## 延長保育について

お仕事も始まり、お忙しい毎日かと思えます。また、日の暮れるのも早く、夕暮れは渋滞が起きることもあります。が、お迎えは、18時を過ぎることのないよう17時55分までをお願いします。18時を過ぎてしまうと延長料金が発生しますのでお気をつけ下さい。



## 子どもの姿

ある日、事務所にやってきた1歳児のお友達。事務所の中を探索していると...子)「せんせい〜。」と何かを言いにきました。うまく言葉が聞き取れず、その何かが分からなく、しばらく子どもの様子を見てみると...ティッシュを探してきて、事務所の片隅にこぼれていた水をティッシュで拭いてくれていました。すごい!水がこぼれている=拭かなくっちゃ=拭くもの(ティッシュ)がつながってすごいな〜と驚かされました。先生や大きい子の姿をなんとなく見ていた事が自分の行動として表れてくる姿は、日々の中でたくさん学んでいる証拠ですね。

## お正月の伝統的な遊び

|      |   |
|------|---|
| かるた  | 江戸時代後期に、子どものひらがなやことわざなど生活に必要な知恵を、遊びながら覚えられるようにと一種の教材として考え出された遊びです。  |
| たこあげ | もともとは年初めに両親が男子の出生を祝い、その健やかな成長を祈る儀礼として、願い事を凧に乗せて天に届けるという意味があったそうです。  |
| 福笑い  | 目隠した者が「眉・鼻・口」の形の紙片を適当に置いておく遊びです。目隠しをしているので出来上りの顔立ちのおもしろさをみんなて笑って楽しめます。「笑う門には福来る」というように新年早々笑いがこぼれるようにと正月の遊びになっているそうです。 |



どの遊びにも色々な思いが込められていて幼児期にびったりな遊びですね。ぜひ、ご家庭でもいっしょに遊んでみてください。

## 1月 schedule

- 16火 卒園・進級記念写真撮影  
欠席のないようお願いします。また、名札の準備もお願いします
- 17水 南部陽光苑 来園(めるん組)
- 18木 キッズサッカー
- 23火 One Playによるダンス教室
- 26金 避難訓練・お誕生会
- 30火 One Playによるダンス教室
- 30火~2/2金 農芸高校インターンシップ予定

## あそぼう会

1/10水 24水 10:00~11:30  
※24日(水) カワイ音楽教室の先生による親子リトミック教室があります。

## 2月の予定

14水 生活発表会

## 3月の予定

- 1木 平成30年度入園準備会
- 2金 南部陽光苑 訪問
- 6火 お別れ遠足
- 29木 卒園式



# えんたより

2  
2018  
FEB.

ホームページで  
園の様子が見られます!

## 河原田保育園

四日市市河原田町387番地 TEL.059-345-5067  
http://www.miyamakai.jp



一年で一番寒い時期を迎えました。大人はつい口を開くと「寒い。」と言ってしまいますね。しかし、子どもたちはそんな寒さの中でも、吐息が「しろい。」と発見したり、手の冷たさを友だちと比べたり、お給食のスープを「あたたかい。おいしい。」と喜んだり様々な表情豊かな姿を見えています。どんな時でも楽しみを見つけることのできる子どもたち。とても素敵ですね。

## 成長のヒトコマ

今月は子どもたちが楽しみにしている生活発表会です。運動会を終えて、新しくりんご組さんが加わりグループも変わった中で、それぞれに心の成長が見られます。「〇〇ちゃん。」と優しく小さい組さんの手を引く子、「〇〇くんがあるで。」と大きい子の後を追う子、小さい子の笑った顔が嬉しくて笑わそうとする子、「どうしたら、きてくれるかな。」と悩んだり考えたりする子、「みんな、そろった。」と喜ぶ子と様々な姿があり、グループでの集団活動も、生き生きとしたものになってきました。また、めろん組さんを中心に自然と「て、つないでうたってみる?」などとアイデアを出し合ったり、「たのしい。おもしろい。」をみんなで共有しています。一人ひとり好きな歌も違う、表現の仕方も楽しみ方も違いますが、みんなで歌う楽しさを経験したり、たくさんの音楽に触れ合う中で発表会を迎えます。この発表会で保護者の方々に、この一年間の成長やこれまでの保育園での姿をお伝えすることができればと思います。

子どもたちみんなが主役の発表会。当日はたくさんの人の前で緊張したり、泣いてしまう姿もあるかもしれませんが、子どもたちに任せながら、一人ひとりの素直な思いを大切に见守っていきたくです。保護者の方にもあたたかく見守って頂き、大きな拍手や声援をよろしくお願いいたします。また、子どもたちのどんな小さな声もお届けできるように、始まりましたら、会場内ではお静かに協力頂けたらと思います。よろしくお願いいたします。



## おねがい

- 名前の記入のないお子さんの衣服をたくさんお預かりしています。
- 門に持ち主不明の衣服のファイルがありますので、お時間がある時に確認をお願いします。心当たりがある方は、保育士までお声掛け下さい。

## 発表会に向けてのお願い

2/14水

2月14日(水)は生活発表会です。ぜひ、ご家族お揃いでお越し下さい。会場が狭く見づらかったりご迷惑をおかけすることもあるかと思いますが、みなさんで譲り合い詰めて座って頂くなどのご協力をお願いします。先日、発表会についてのお便りを配布させて頂きました。プログラム等は、後日配布させて頂きます。

## 来年度入園準備会について

3/1木

来年度、入園準備会を3月1日(木)に行います。それに伴いまして、来年度継続入園される方は「歯科・内科検診」がありますので、欠席のないようにお願い致します。新入園の方は市役所から「入園決定通知書」が届きます。準備会に関しましては入園決定後、園からお知らせさせていただきます。

## 卒園式について

3/29木

3月29日(木)に予定しています。めろん組の保護者の方はご出席をよろしく申し上げます。卒園式のため、3歳以下の在園児でお仕事に都合のつく方はご家庭での保育のご協力をよろしくお願いいたします。

## 入園式について

4/2月

平成30年度の入園式は4月2日(月)午前中です。在園児もお家の方と一緒に出席となりますので、来年度入園継続される方はご予約をご確認ください。詳細については、別紙にて後日連絡させていただきます。

## 子どもの姿

卒園の日がだんだんと近づいてきているめろん組さん。園庭では緑色の帽子的めろん組さんが集まり、ラインを引いてリレーを走ったり、アイデアを出し合って鬼ごっこをしたりルールを決めてサッカーをしたりと、子どもたち同士で遊ぶこと、当たり前のようにとても素晴らしいことです。集団の中で自分を出せること、アイデアを出し合えること。信頼関係が築けている証拠ですね。もちろん、けんかをすることも今でもありますが、これまでのけんかの経験も成長を促しているように感じます。そんなめろん組さんに憧れて仲間に入っていきばなな組さん、さくらんぼ組さんの姿があります。年下のお友だちにも素敵な刺激を与えてくれるめろん組さんです。

## 2月 schedule

1木 2金 農芸高校インターンシップ予定

5月 農芸高校一年生実習

14水 生活発表会

20火 One Playによるダンス教室

21水 南部陽光苑訪問(めろん組)

23金 避難訓練・お誕生会

27火 One Playによるダンス教室

1木 平成30年度入園準備会

2金 南部陽光苑 訪問

6火 お別れ遠足(めろん組)

29木 卒園式

あそぼう会 2/21水 28水 10:00~11:30 ※28日(水) カワイ音楽教室の先生による親子リトミック教室があります。

生活発表会DVD申込書  
2枚1組400円

|    |     |
|----|-----|
| くみ | なまえ |
|----|-----|

●園で撮影したDVDビデオをご希望の方は、上記にご記入の上、メディア(DVD)代/400円を添えて、ご提出ください。  
※園の保存用として撮影したものです。プロが撮影したようにはいきませんので、ご了承ください。  
また、申し込みされてから、お渡しするまで多少時間がかかります。

# えんたより

3  
2018  
MAR.

ホームページで  
園の様子が見られます!

## 河原田保育園

四日市市河原田町387番地 TEL.059-345-5067  
http://www.miyamakai.jp

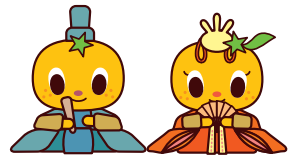

時折、春を感じさせるような気持ちの良い日が多くなってきました。園庭では、元気いっぱいの子どもの声が響き渡っています。一人ではあきらめそうになってしまうことも友だちとだったら一緒に頑張れることが増え、自分なりに挑戦する気持ちも育ってきました。時には意見のくい違いからトラブルになることもありますが、お互いの気持ちを理解できる力もついてきました。もうすぐひとつ大きいくなることにワクワクしている子どもたち。一人ひとりの育ちを大切に見守っていきたいと思います。

## 成長のヒトコマ

子どもたちのあいだでは、まだまだ終わらない生活発表会。「新しい曲が弾きたい」「どうやってするの?おしえて」そんな会話が聞こえ、次のステップへ続いているように思います。年齢やクラスに関係なく、同じ遊びに興味を持った子ども、頼ったり頼られたりしながら取り組む中で、通じるものがあるのでしょう。折り紙、ぬりえ、積み木を根気よく積み姿、園庭では、リレーでバトンをつなげる姿、壊れた泥団子を何度も作り直したり、リレー、跳び箱、鉄棒、ドッチボール、なわとび...どれもこれもめろん組のお兄さん、お姉さんが遊びの種を蒔いてきたものばかり。たてわりグループで一緒に過ごし、クラスでは味わえない刺激をうけながら過ごしてきた日々は子どもたちのたからもの。またひとつ大きくなって新しい発見を重ねながら過ごしていくでしょう。

小さいおともだちも”自分で!”やってみよう”と挑戦する姿がみられます。楽しんで挑戦し、ちょっと頑張ってみる。小さな達成感をひとつひとつ感じることで、次の挑戦ができるようになっていく...。できるだけ見守りながら、取り組んでいきたいと思っています。

そして、「ひとつ大きくなるんだ!」という気持ちも高まってきた子どもたち。3歳は4歳を4歳は5歳を...と大きい子の姿を真似る姿がたくさんみられます。そんな子どもたちの声や思いに耳を傾けながら、また、遊びの中から生まれる様々な発想を次へと繋げていけるよう、今後も取り組んでいきたいと思っています。



## 3月分の主食代について

3月30日までの保育については、先日お配りしたおたよりのとおりです。主食代につきましては、先日締め切らせていただいた年度末の保育申込書をもとに、30日までの分を先に徴収させていただきます。欠席された場合は返金させていただきます。

## 卒園式について

3/29(木)

卒園式は3月29日(木)9:30より行います。めろん組の保護者のかたは出席をお願いします。(先日、お配りさせていただいた保育修了証書授与式のご案内をご覧ください)

## 入園式について

4/2(月)

入園式は、4月2日(月)です。在園児の方も保護者同伴で参加してください。9時10分から受付です。9時30分より入園式を行いますので9時20分までには登園してください。保護者会総会・役員決めもありますので、お昼ぐらいまではかかります。

## 用品、着替えなどを持ち帰る紙袋を必ず記名の上 ご持参ください。3/9(金)まで

来年度のクラス準備のため、現在使用している用品(自由画帳・粘土ケース)・着替えを一度持ち帰ります。用品持ち帰りは3月15日(木)の予定です。来年度より、粘土ケースは園では使用しませんので、ご家庭でご使用ください。古い粘土は園の方で処分させていただきます。園用として新しい粘土を準備させていただきます。めろん組は全て持ち帰ります。(粘土は処分させていただきます。)クレパス及びマーカーをプレゼントまたは購入されたかたは、お迎えの際に園で記名していただきますので、ご都合の良い時にご協力ください。☆未満児の着替えについては26日~28日までに持ち帰ります。29日・30日に希望保育を申し込まれているお子さんは、毎日1~2着ずつかばんに持ってきて頂くこととなりますのでよろしくをお願いします。

## 平成30年度4月より、保育所保育指針が改定されます。

平成30年4月より、保育所保育指針が改定され、内容の変更に伴い、子どもたちの小学校就学前の姿を想定した「幼児期の終わりまでに育って欲しい姿(10の姿)」が示され、保育園・幼稚園・こども園においても同じ内容となります。また、小学校学習指導要領も改定され、「幼児期の終わりまでに育って欲しい姿」を踏まえた指導を工夫することが大切にされることや、小学校入学当初においては、幼児期において自発的な活動としての遊びを通して育まれてきたことが学習に円滑に接続されることが工夫されることなどが記載されています。河原田保育園では、今後も自発的な活動としての遊びを子どもたちがひとつでも多く体験できるように、子どもたちの声に耳を傾けていきたいと思っています。

### 幼児期の終わりまでに育って欲しい姿

- |                |                    |
|----------------|--------------------|
| 1.健康な心と体       | 6.思考力の芽生え          |
| 2.自立心          | 7.自然との関わり・生命尊重     |
| 3.協同性          | 8.数量・図形・文字等への関心・感覚 |
| 4.道徳性・規範意識の芽生え | 9.言葉による伝え合い        |
| 5.社会生活との関わり    | 10.豊かな感性と表現        |

### 知識・技能の基礎

遊びや生活の中で、豊かな体験を通じて、何を感じたり、何に気付いたり、何が分かったり、何ができるようになるのか

### 遊びを通しての総合的な指導

### 学びに向かう力・人間性等

心情、意欲、態度が育つ中で、いかによりよい生活を営むか

### 思考力・判断力・表現力等の基礎

遊びや生活の中で、気付いたこと、できるようになったことなども使いながら、どう考えたり、試したり、工夫したり、表現したりするか

## 3月 schedule

2(金) 南部陽光苑訪問(ばなな組)  
河原田小学校交流(めろん組)

6(火) お別れ遠足(めろん組)

16(金) 避難訓練・お誕生会

29(木) 卒園式

あそぼう会 3/7(水) 14(水) 10:00~11:30 ※14日(水) カワイ音楽教室の先生による親子リトミック教室があります。